

1
12009741.00035-01 34 01

УТВЕРЖДЕН
12009741.00040-01 34 01-ЛУ

ПРОГРАММНОЕ ОБЕСПЕЧЕНИЕ

КМАЗС-БИЗНЕС

Руководство оператора

12009741. 00040-01 34 01

Листов 52

АННОТАЦИЯ

Документ содержит описание работы программного обеспечения «КМАЗС-БИЗНЕС» версии 11.06. В документе описаны функции и возможности программы «КМАЗС-БИЗНЕС».

Внимание. Возможности ПО «КМАЗС-БИЗНЕС» описаны в Приложении 1. Настройка и работа в личном кабинете контрагента КМАЗС-БИЗНЕС описана в ПРИЛОЖЕНИИ 2.

СОДЕРЖАНИЕ

1. НАЗНАЧЕНИЕ И УСЛОВИЯ ВЫПОЛНЕНИЯ ПРОГРАММНОГО ОБЕСПЕЧЕНИЯ «КМАЗС-БИЗНЕС»	5
2. ИНСТАЛЛЯЦИЯ КМАЗС-БИЗНЕС.....	5
2.1. Инсталляция КМАЗС-БИЗНЕС.....	5
3. ОПИСАНИЕ ПРОГРАММЫ «КМАЗС-БИЗНЕС».....	5
3.1. Загрузка программы «КМАЗС-БИЗНЕС».....	5
3.2. Настройка интеграции КМАЗС-ОФИС с КМАЗС-БИЗНЕС.....	6
3.2.1. Особенности при настройке интеграции КМАЗС-ОФИС с КМАЗС-БИЗНЕС.....	8
3.3. Настройка списка ГСМ в КМАЗС-БИЗНЕС.....	8
3.4. Настройка категорий цен.....	9
3.5. Контрагенты.....	10
3.5.1. Порядок действий при создании нового контрагента.....	12
3.5.2. Операции со счетами контрагента	15
3.5.2.1. Просмотр добавление счетов (разрешенные виды топлива).....	15
3.5.2.2. Пополнение/ списание со счета.....	15
3.5.2.3. Перераспределение средств между счетами.....	17
3.5.3. Лимиты.	18
3.5.4. Механизм рассылки клиентам счётов на оплату	19
4. Настройка прав доступа.....	21
4.2. Настройка видимости полей таблицы контрагентов.....	22
5. Глобальные и локальные настройки «КМАЗС-БИЗНЕС».....	23
5.1. Глобальные настройки «КМАЗС-БИЗНЕС».....	23
5.2. Локальные настройки «КМАЗС-БИЗНЕС».....	24
5.3. Настройка пользователей.....	25
6. Отчеты КМАЗС-БИЗНЕС.....	26
6.1 Отчеты по счетам.....	26
6.1.1. История изменения счета.....	26
6.2. Отчеты по картам.....	27
6.2.1. Черный список карт.....	27
6.2.2. История черного списка карт.....	28
6.2.3. Реализация топлива по картам контрагента.....	29
6.2.4. Реализация по контрагентам.....	30
6.2.5. Отчет по изменению лимитов.....	32
6.3. Дополнительные отчеты.....	32
6.3.1. Оборот по услугам по контрагентам.....	32
6.3.2. Оборот по услугам по точкам обслуживания.....	33
6.3.3. Оборот по услугам по контрагентам и ТО.....	34
6.3.4. Оборот по контрагентам по ТО и услугам.....	36
6.3.5. Оборот по услугам по ТО и контрагентам.....	37
6.3.6. История изменения цен на ТО.....	38
6.3.7. Оборотно-сальдовая ведомость (ОСВ).....	39
7. Операции с КМАЗС.....	40
7.1. Выбор категории цен для АЗС.....	40
7.2. Обмен данными с КМАЗС.....	40
ПРИЛОЖЕНИЕ 1. Программное обеспечение КМАЗС-БИЗНЕС позволяет.....	42
ПРИЛОЖЕНИЕ 2. ЛИЧНЫЙ КАБИНЕТ КОНТРАГЕНТА КМАЗС-БИЗНЕС.....	43
1. Последовательность действий при настройке ЛИЧНОГО КАБИНЕТА КЛИЕНТА КМАЗС-БИЗНЕС.....	43
2. Настройка пользователей личного кабинета клиента КМАЗС-БИЗНЕС	43

3. Возможности личного кабинета КМАЗС-БИЗНЕС	44
3.1. Просмотр информации о контрагенте.....	44

1. НАЗНАЧЕНИЕ И УСЛОВИЯ ВЫПОЛНЕНИЯ ПРОГРАММНОГО ОБЕСПЕЧЕНИЯ «КМАЗС-БИЗНЕС»

1.1. Программное обеспечение «КМАЗС-БИЗНЕС» (в дальнейшем — КМАЗС-БИЗНЕС) состоит из программы КМАЗС-БИЗНЕС (файл КМАЗСBiznes.exe). Основано на ПО «КО».

Программа КМАЗС-БИЗНЕС использует базы данных, запрашиваемые программой КМАЗС-Офис с КМАЗС.

Программа КМАЗС-БИЗНЕС позволяет вести счета контрагентов (пополнять, списывать, распределять, перераспределять средства на счетах) оперативно используя данные, полученные программой КМАЗС-Офис с КМАЗС.

1.2. Работоспособность КМАЗС-БИЗНЕС полностью протестирована и гарантирована при следующей аппаратно-программной конфигурации компьютера:

1) Windows XP, Windows7, Windows8,8.1, Windows10 - инструментальная среда для работы управляющих программ установленная стандартно, т.е. с настройками по умолчанию, русская;

2) Процессор - не ниже Celeron Dual Core 2Гц;

3) ОЗУ - не менее 2Гбайт;

4) Винчестер - не менее 80 Гбайт;

5) Разрешение экрана не ниже 1280x1024;

6) Порт USB(для ключа защиты ПО);

7) Ключ защиты HASP HL (USB);

8) Клавиатура;

9) Мышь или аналогичное устройство.

В случае нарушения этих требований работоспособность комплекса не гарантируется.

2. ИНСТАЛЛЯЦИЯ КМАЗС-БИЗНЕС

2.1. Инсталляция КМАЗС-БИЗНЕС

ПО КМАЗС-БИЗНЕС может быть установлен на одном компьютере с офисной программой КМАЗС-Офис или может быть установлен на компьютере, который находится в локальной сети.

1. Включите компьютер с ОС Windows 7,8,10
2. Запустите программу установки (которая имеется на инсталляционном DVD диске с ПО КМАЗС-БИЗНЕС
3. Выберите тип приложения «КМАЗС-БИЗНЕС». Завершите установку, нажимая «Далее» и «Готово»
4. Если устанавливается дополнительное рабочее место КМАЗС-БИЗНЕС, то необходимо задать параметры подключения к базе данных (меню Настройка\Путь к базе данных КМАЗС-БИЗНЕС). Вместо localhost задайте имя компьютера, где находится БД ПО КМАЗС-БИЗНЕС.

3. ОПИСАНИЕ ПРОГРАММЫ «КМАЗС-БИЗНЕС».

3.1. Загрузка программы «КМАЗС-БИЗНЕС»

После инсталляции на рабочем столе появится ярлык ПО КМАЗС-БИЗНЕС. Для загрузки программы выполните двойной щелчок кнопки мыши на «КМАЗС-БИЗНЕС». На экране появится окно «Регистрация», выберите оператора, введите пароль (если он задан) и нажмите кнопку «Ввод». На экране появится окно «КМАЗС-БИЗНЕС» (рис.1). После выбора оператора и пароля откроется окно рис.2, в котором можно просмотреть список ГСМ, добавить категории цен, ввести новых контрагентов и информацию о них, пополнить их счета, распределить или перераспределить средства на счетах.



Рис. 1

Примечание. Название ГСМ, заданное в программе КМАЗС-ОФИС должно совпадать с названием ГСМ в «КМАЗС-БИЗНЕС».

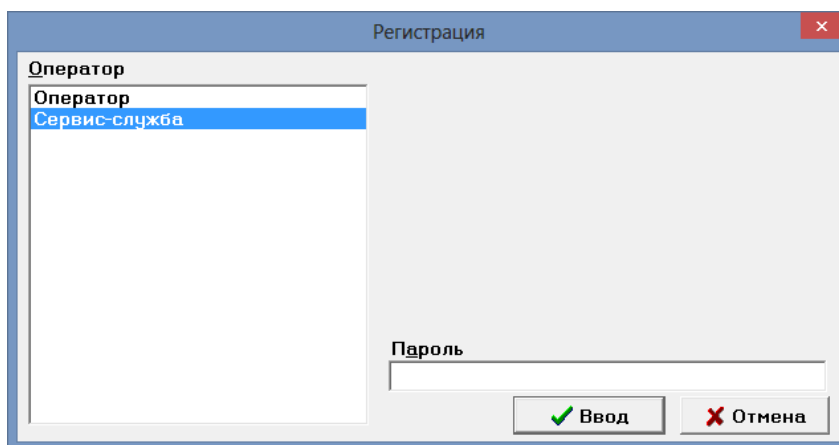

Рис. 2

3.2. Настройка интеграции КМАЗС-ОФИС с КМАЗС-БИЗНЕС.

Внимание. Подразделения в КМАЗС-ОФИС — это контрагенты (наименования организаций) в КМАЗС-БИЗНЕС. Учетные записи в КМАЗС-ОФИС — это карты (номера карт) в КМАЗС-БИЗНЕС.

Для интеграции КМАЗС-Офис с КМАЗС-БИЗНЕС необходимо выполнить следующие действия:

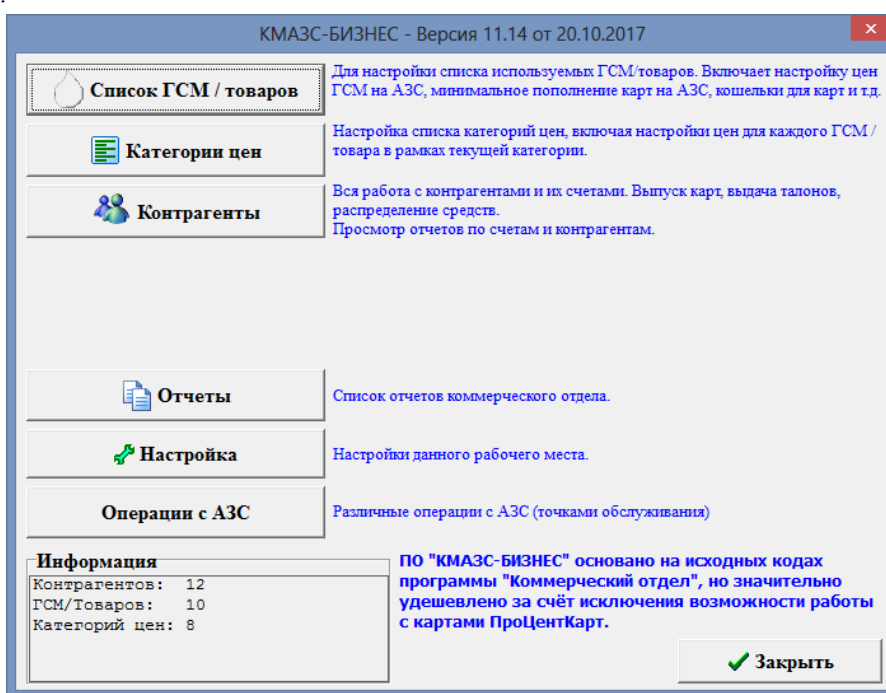
1. Установите КМАЗС-ОФИС (если он еще не был установлен) и КМАЗС-БИЗНЕС (имеется на диске).

Примечание. ПО КМАЗС-БИЗНЕС и КМАЗС-ОФИС могут быть установлены на одном компьютере, или на разных компьютерах, находящемся в одной локальной сети.

2. Добавьте в КМАЗС-БИЗНЕС контрагентов, по которым должен осуществляться учет в КМАЗС-БИЗНЕС. При наличии договорных цен необходимо создать соответствующие категории цен;

3. Задайте настройки в КМАЗС-Офис (меню Настройки\Настройки программы\КМАЗС-БИЗНЕС):

3.1. Поставьте галку «Разрешить взаимодействие с КМАЗС-БИЗНЕС/КО (рис.3);

3.2. Задайте параметры подключения к базе данных КМАЗС-БИЗНЕС (имя компьютера, где находится база данных КМАЗС-БИЗНЕС (C:\DEXE\OfficeDB\OFFICE.FDB). Нажмите кнопку «Тест подключения» для проверки правильности подключения к базе данных;

3.3. Задайте начало периода, с которого будут учитываться произведенные отливы;

3.4. Задайте начало периода учета отливов при пересчете остатков контрагентов в КМАЗС-БИЗНЕС;

4. Ознакомьтесь с информацией о подготовке к обмену данными, выполнив щелчок мышкой на строке «Информация о подготовке к обмену данными» и выполнить настройки в КМАЗС-БИЗНЕС перед началом обмена:

4.3. Выполнить копирование списка КМАЗС в БД КМАЗС-БИЗНЕС. Для этого следует открыть окно «Информация о зарегистрированных КМАЗС» (меню Справочники / КМАЗС) и нажать кнопку «Скопировать в КО» (рис.5).

4.4. С помощью КМАЗС-БИЗНЕС добавить категорию цен с указанием всех доступных на КМАЗС видов топлива и цен на них (базовые цены ГСМ без учёта индивидуальных цен контрагентов). Открыть в КМАЗС-БИЗНЕС окно «Операции с АЗС», выбрать КМАЗС из списка и указать для него соответствующую категорию цен. Если для другого КМАЗС действуют другие цены, то необходимо добавить ещё одну категорию цен и указать её для другого КМАЗС. Если же действуют одинаковые цены на все КМАЗС, то достаточно завести одну категорию цен и указать её для всех КМАЗС.

5. Поставьте галочку в строке «Я ознакомился с информацией о подготовке к обмену данными и выполнил все рекомендации».

6. Поставить галочку на «Включить автоматический обмен данными с базой данных КО» и проверьте обмен с КМАЗС-БИЗНЕС, нажав кнопку «Тестировать обмен с КО».



Рис. 3



Рис. 4

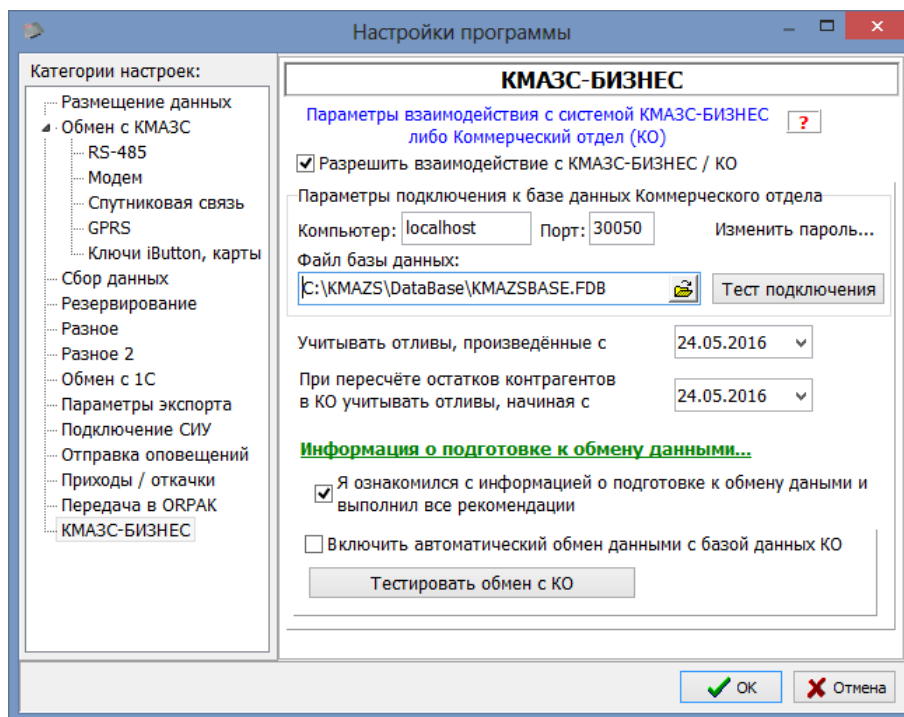

Рис. 5

3.2.1. Особенности при настройке интеграции КМАЗС-ОФИС с КМАЗС-БИЗНЕС

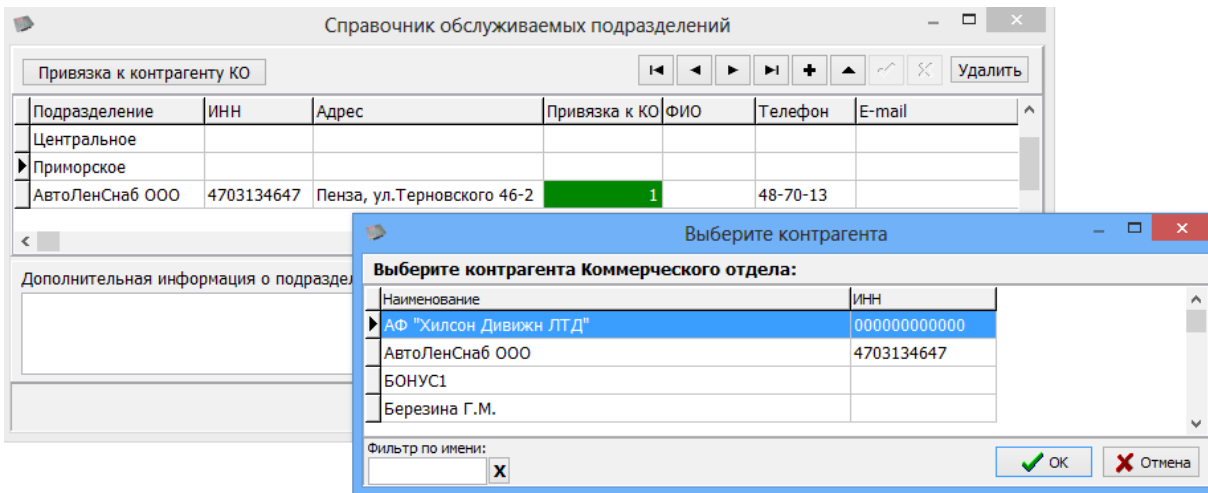
1. В настройках КМАЗС-БИЗНЕС (Настройка\Настройки КМАЗС-БИЗНЕС\Глобальные настройки) рекомендуется поставить настройку «Автоматический обмен со всеми КМАЗС при блокировке/ разблокировке контрагента»
2. Синхронизация данных КМАЗС-БИЗНЕС и КМАЗС-ОФИСА будет осуществляться каждые 5 минут.
3. Если используются несколько рабочих мест КМАЗС-ОФИС, то настраивать механизм интеграции с КМАЗС-БИЗНЕС необходимо на основном рабочем месте.
4. Если настроена привязка подразделения к контрагенту КМАЗС-БИЗНЕС, то редактировать запись подразделения в КМАЗС-ОФИСе не следует.
5. Имеется возможность изменять лимиты через удаленное изменение из КМАЗС-БИЗНЕС, а так же из личного кабинета.

3.3. Настройка списка ГСМ в КМАЗС-БИЗНЕС.

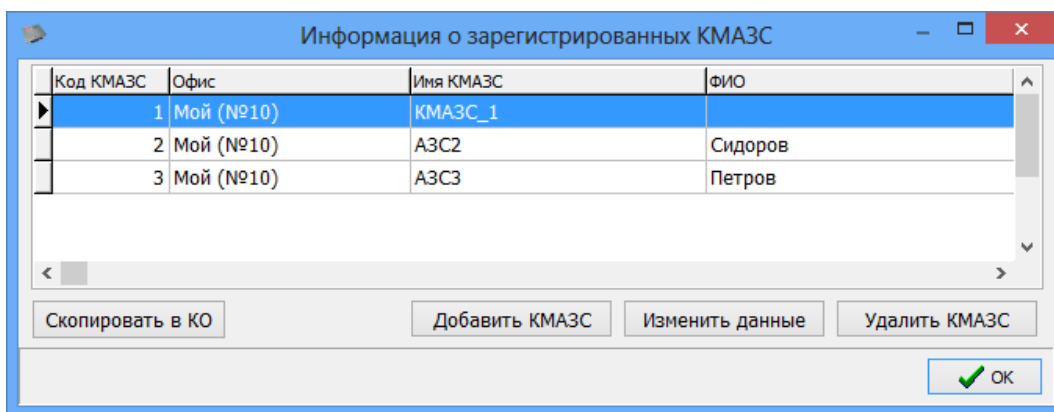
Для создания (изменения) списка ГСМ щелкните кнопку «Список ГСМ».

В открывшемся окне (рис.6) можно добавить стандартный список названий ГСМ, изменить его (выделить и изменить наименование) или добавить новые наименования (нажать «+») и ввести новое наименование), задать номера электронных кошельков.

Внимание. Номер электр. кошелька в КМАЗС-Бизнес должен совпадать с кодом привязки в КМАЗС-Офис.



Рис. 6

Для сохранения изменений нажмите кнопку «Применить».

3.4. Настройка категорий цен.

Программа «КМАЗС-БИЗНЕС» позволяет создать и использовать несколько категорий цен:

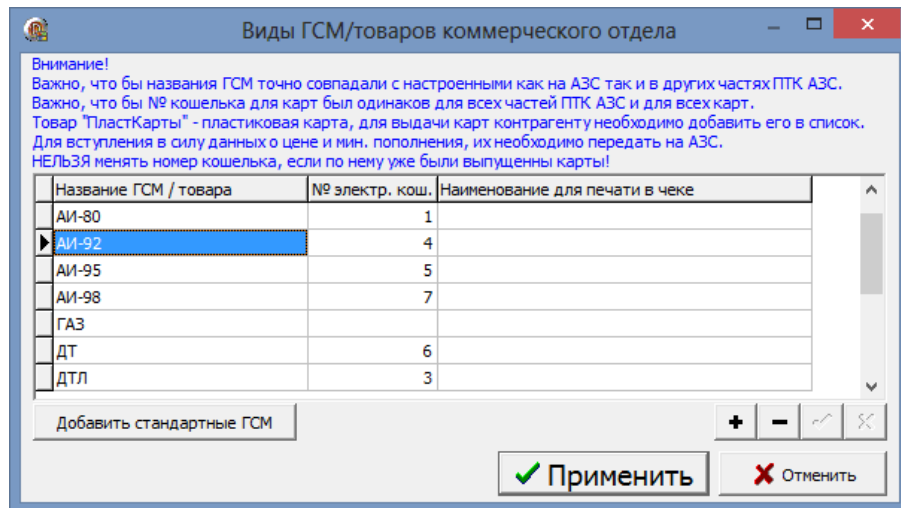
- базовую (без скидки, используемая для большинства контрагентов),
- индивидуальную (созданную для каждого контрагента индивидуально).

Для создания новой категории цен ГСМ щелкните кнопку «Категории цен». В открывшемся окне (рис.7) нажмите кнопку «Добавить категорию».



Рис. 7

В новом окне (рис.7а) введите в строке «Категория» наименование новой категории. Для добавления вида ГСМ, входящего в эту категорию, нажмите кнопку «Добавить продукт». Из появившегося списка выберите ГСМ. Для каждого добавленного продукта можно задать в поле «Скидка» индивидуальную скидку или одну общую в строке «Скидка относительно базового тарифа». Для пересчета цены с учетом скидки нажмите кнопку «Пересчет». Для автоматического пересчета цены при изменении скидки задайте настройку «Автоматический пересчет цен».

Примечание. Скидка рассчитывается относительно базового тарифа.

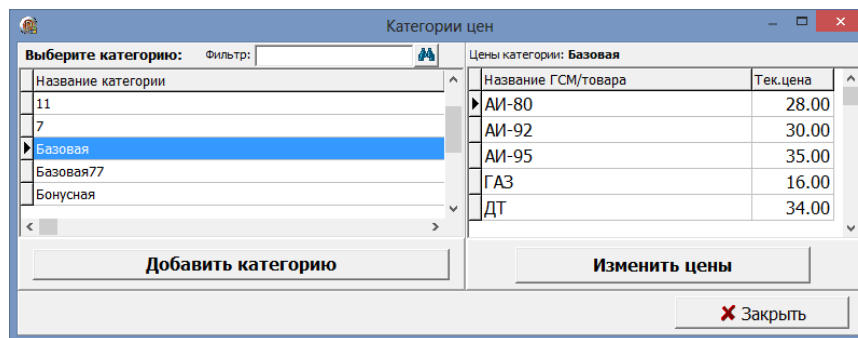

Рис.7а

Чтобы сделать введенную категорию цен базовой задайте настройку «Тариф является базовым». Для удаления продукта из категории нажмите кнопку «Удалить продукт».

Для сохранения изменений нажмите кнопку «Ок».

При выборе (открытии) для изменения уже добавленной категории в поле справа появится список контрагентов, которые используют данную категорию цен (рис.7а).

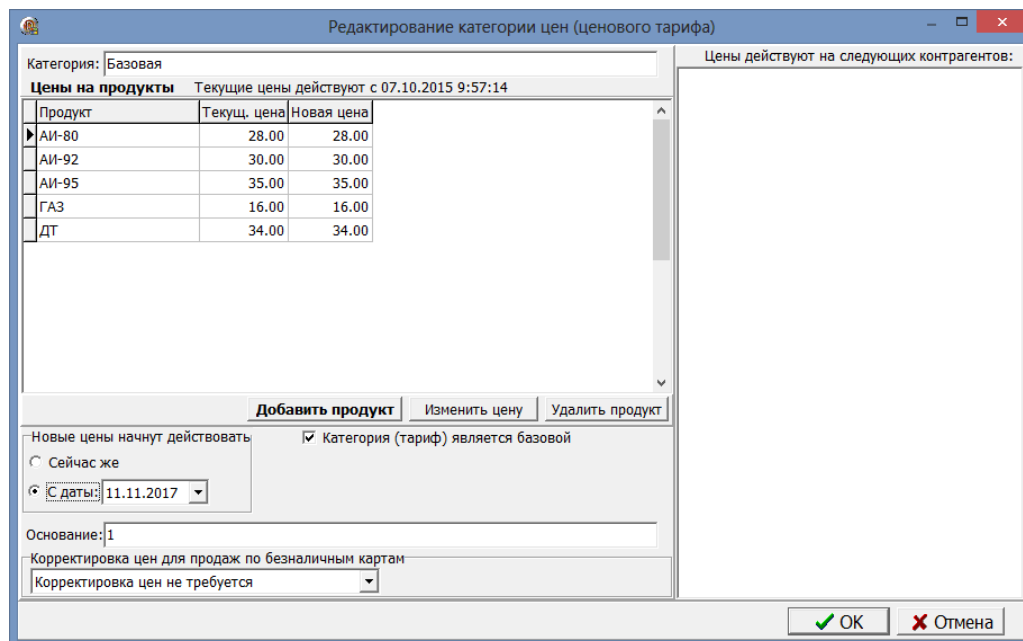
Примечание. Для каждого добавленного контрагента в окне «Информация о контрагенте (изменение/просмотр)» выбирается из списка (или создается новая) категория цен.

Внимание. В зависимости от того по каким ценам будет рассчитываться контрагент (по ценам КМАЗС или индивидуальной категории цен, настроенной в офисе), необходимо задать соответствующие настройки (в окне «Информация о контрагенте(изменение/просмотр)» на закладке «Условия обслуживания», и в окне «Настройки КМАЗС-БИЗНЕС»).

Если не задана настройка "Пересчитывать цены в коммерческом отделе", то пересчет цен соответствующих транзакций выполняться не будет (окно «Информация о контрагенте (изменение/просмотр)», закладка «Условия обслуживания»).

В базе данных для каждой операции перераспределения средств хранится цена. В таблице остатков хранится цена, по которой средства были внесены на остаток.

3.5. Контрагенты.

Для ввода (изменения) списка и параметров контрагентов щелкните кнопку «Контрагенты».

В открывшемся окне (рис.5) можно выполнить следующие действия:

1. посмотреть и изменить всю информацию о контрагенте (выполнив двойной щелчок мышкой на контрагенте),

2. посмотреть и изменить условия обслуживания контрагента,

3. посмотреть остатки на счетах клиентов,

Примечание. В таблице остатков выводятся цены остатков ГСМ на счете выбранного контрагента.

4. положить на счет,

5. посмотреть и распределить средства на счете,

6. перераспределить средства на счете,

7. посмотреть выпущенные карты контрагента,

8. посмотреть кошельки карт выбранного контрагента (быстрый доступ к отчету "Кошельки карт контрагента").









Примечание. В общем окне "Контрагенты" при выборе контрагента внизу окна выводится дата последнего обслуживания (рис.5).



- добавить контрагента



- редактировать данные о контрагенте

-  - удалить контрагента
-  - настройка счетов (разрешенные ГСМ)
-  - оформить приход/возврат средств
-  - перераспределение средств между счетами
-  - просмотр карт контрагента
-  - добавить контрагента в черный список
-  - удалить контрагента из черного списка
-  - выбор отображаемых столбцов
-  - экспорт списка контрагентов (выгружаются данные (названия контрагентов и их реквизиты) из базы данных в файл DBF).



Рис. 8

В окне "Контрагенты" возможна фильтрация по следующим параметрам:

1. В левом верхнем углу окна в списке можно выбрать группы :

- Все контрагенты
- Коммерческий отдел
- С автоблокировкой
- Заблокированные
- С максимальным долгом
- Организации
- Частники

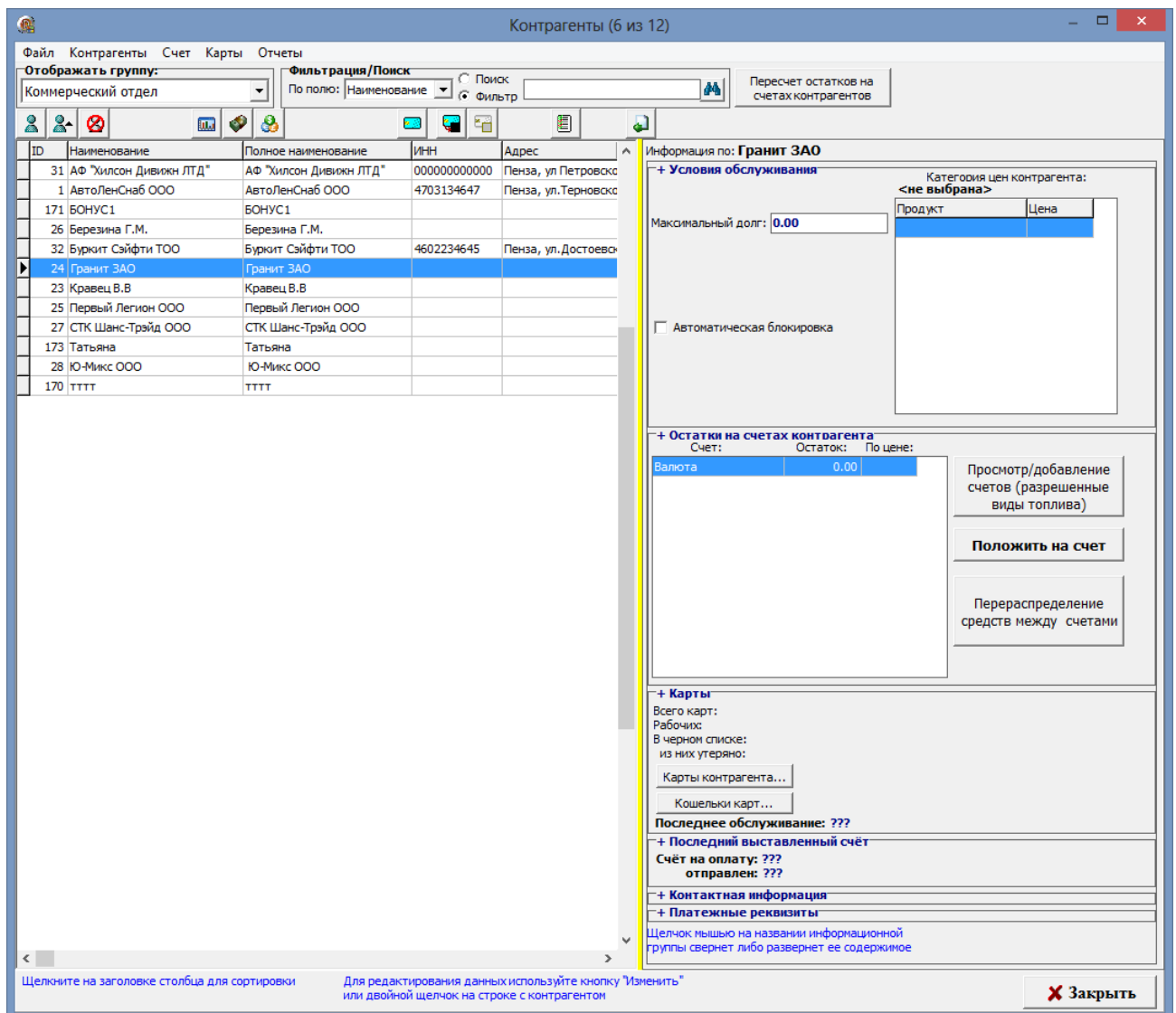
2. В окне настроек контрагента «Информация о контрагенте [изменение/просмотр]» на вкладке "Дополнительно" в поле "Ключевые слова для фильтрации", можно задать одно или несколько ключевых слов (через пробел).

3. В окне "Контрагенты" в поле "Фильтрация\поиск" в выпадающем списке перечислены признаки поиска контрагентов (рис.8а).



Рис.8а

Например, если в окне "Контрагенты" в поле "Фильтрация\поиск" в выпадающем списке выбран пункт "Ключевое слово" и в строке «фильтр» набрать ключевое слово, то в списке контрагентов будут отображаться только те, у которых было задано данное ключевое слово (на вкладке "Дополнительно" в поле "Ключевые слова для фильтрации").

Примечание. Если в окне «Настройки коммерческого отдела» на закладке «Локальные настройки» стоит настройка «Разрешить пересчет остатков на счетах контрагентов с этого рабочего места», то в окне «Контрагенты» вверху справа будет кнопка «Пересчет остатков на счетах контрагентов». После обмена офиса с КМАЗС при нажатии на эту кнопку выполнится обработка отливов (т. е. произойдет списание со счетов контрагентов). При пересчёте остатков контрагентов игнорируются контрагенты, у которых заблокированы остатки (т. е. менеджер, например, редактирует данные этого контрагента). Проигнорированные контрагенты будут обработаны при следующем обмене.

После пересчета остатков контрагентов автоматически запустится обмен с КМАЗС (при этом только 1 раз, не зависимо от того, сколько контрагентов было заблокировано).

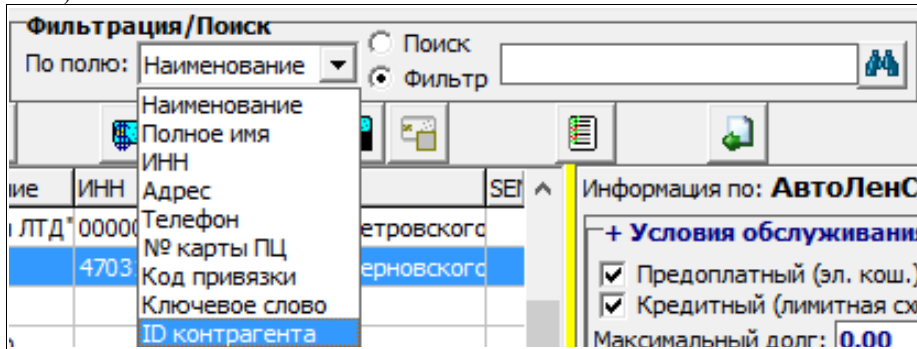
Внимание. Обмен с КМАЗС будет запускаться вручную (с подтверждением оператора):

- в окне настройки контрагента, если поставить галку "Автоблокировка" и при этом остаток будет ниже порога,
- при блокировке контрагента,
- при разблокировке контрагента,
- при пополнении/списании счёта (срабатывает автоблокировка),
- при перераспределении между счетами (срабатывает автоблокировка).

3.5.1. Порядок действий при создании нового контрагента.

Ниже перечислена последовательность действий создания нового контрагента (окно «Контрагенты» рис.8).

1. Перед созданием нового контрагента необходимо создать список ГСМ (рис.3), категории цен (рис.7).
2. В окне «Контрагенты» (рис.8) создать нового контрагента (или изменить данные выбранного контрагента (рис.9)), задать настройки «Обслуживать контрагента в КМАЗС-БИЗНЕС».

Информация о контрагенте [изменение / просмотр]

Основное | Условия обслуживания | Реквизиты | Договор | Дополнительно | Привязка для ПЦ | WEB

Наименование: АвтоЛенСнаб ООО ID: 1

Полное имя: АвтоЛенСнаб ООО

Адрес:

Телефон: Факс: Код страны: 643

Конт. информ.:

Код привязки: Тип: Юридическое лицо

Обслуживать контрагента в системе "ПроцентКарт"

Обслуживать контрагента в системе "Коммерческий отдел"

Редактирование контрагента из общего справочника

OK Отмена

Рис. 9

Примечание. Для изменения свойств контрагента выполните щелчок левой кнопкой мыши на строке выбранного контрагента или на (рис.8)

3. Задайте условия обслуживания контрагента (рис.10).

- 1) Максимальный долг (сумма долга, по превышению которой будет прекращено обслуживание)
- 2) Пересчет цен для лимитной схемы

Описание настроек «Пересчет цен для лимитной схемы»:

а) Как в окне настроек: учитывается параметр лимитная схема: при пересчете суммы подставлять цены из офиса. Именно он определяет, какая схема будет использоваться: ЛСП или ЛСФЦ;

б) Подставлять цены из офиса (ЛСП) - будет использоваться лимитная схема по пересчету цен в офисе;

в) Не пересчитывать цены (ЛСФЦ) - будут оставлены цены, которые были определены на АЗС.

3) Передача текущих цен на АЗС

Примечание. При использовании лимитной схемы по фиксированной цене, цены для обслуживания контрагента будут браться с АЗС, необходимо поставить настройку в строке «Пересчет цен для лимитной схемы» - «Не пересчитывать цены (ЛСФЦ)».

При использовании лимитной схемы, когда цены для обслуживания контрагента будут браться с КМАЗС-БИЗНЕС, необходимо поставить настройку в строке «Пересчет цен для лимитной схемы» - «Подставлять цены из офиса (ЛСП)». В окне «Настройки коммерческого отдела\Глобальные настройки» поставить настройки:

- «лимитная схема», при пересчете суммы использовать цены, настроенные в КМАЗС-БИЗНЕС.
- «Передавать на КМАЗС текущие цены контрагентов».

Информация о контрагенте [изменение / просмотр]

Основное | Условия обслуживания | Реквизиты | Договор | Дополнительно | WEB | Рассылка

Категория цен контрагента: Базовая77

Максимальный долг: 0.00

Пересчет цен для лимитной схемы: Не пересчитывать цены (ЛСФЦ)

Схема скидок контрагента: НЕТ

Продукт	Цена
АИ-80	28.00
АИ-92	32.00
АИ-95	33.00
АИ-98	34.00
ГАЗ	18.00
ДТ	33.00

Автоматическая блокировка контрагента

Порог блокировки: Вал. остаток < 2000.00

Порог разблокировки: Вал. остаток >= 5000.00

Внимание! Макс. долг также учитывается!

Редактирование контрагента из общего справочника

OK Отмена

Рис. 10

4. Задайте дополнительные данные о контрагенте на закладках «Реквизиты», «Договор» (данные о лицензии), «Дополнительно».

5. Выполните привязку - задайте на каких КМАЗС будет разрешено обслуживание карт данного контрагента (рис.8).



Рис. 11

6. Пополнить счет контрагента, нажав кнопку «Положить на счет». В открывшемся окне можно не только положить на счет, но и распределить средства по ГСМ (рис. 10).

7. Для просмотра, добавления счетов нажмите кнопку «Просмотр\добавление счетов (разрешенные ГСМ)» (рис.5). Для перераспределения нажмите кнопку «Перераспределение средств между счетами Перераспределить средства», в открывшемся окне (рис.12) выберите вид ГСМ и нажмите кнопку «Перераспределить...». В окне «Распределение» (рис.13) задайте в поле «После» для литров (или в поле «После» для валюты) количество литров (или сумму), которое должно быть и нажмите «Ок» (рис.13), «Применить» (рис.12).

8. Для просмотра информации по выпущенным картам выбранного контрагента (номер карты, лимиты) нажмите кнопку «Карты контрагента» (или меню «Карты\Просмотр карт контрагента»), откроется окно «Выпущенные карты» (рис. 11а). Карты попавшие в черный список будут выделены черным. Примечание. В этом окне карты по заданным параметрам отбора можно занести в черный список (нажав кнопку «Все в ЧС») или извлечь из черного списка (нажав кнопку «Все из ЧС»).

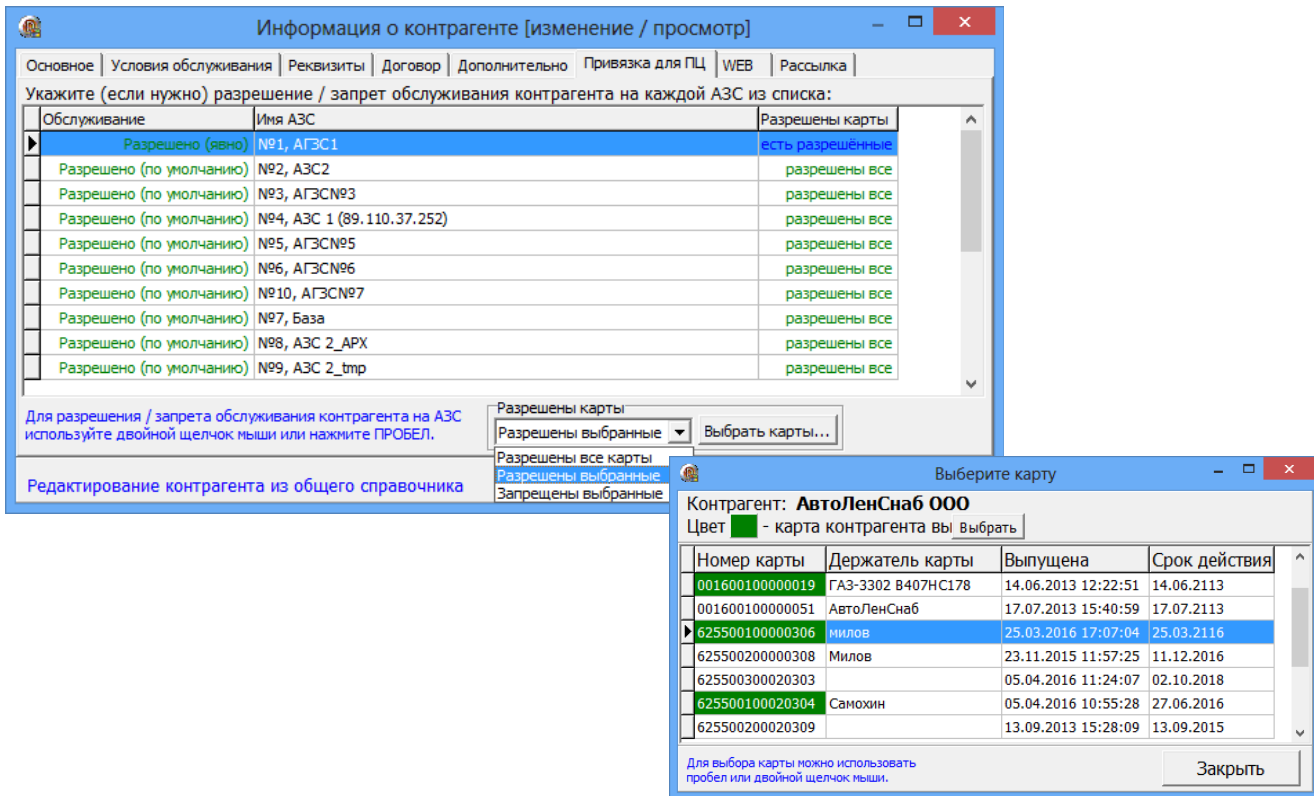
9. Для просмотра кошельков карт нажмите кнопку «Кошельки карт...», выберите контрагента, нажмите кнопку «Выбор» и в открывшемся окне отметьте те карты, по которым необходимо построить отчет "Кошельки карт контрагента".



Рис.11а

3.5.2. Операции со счетами контрагента

3.5.2.1. Просмотр добавление счетов (разрешенные виды топлива)

Для настройки и добавления нового счета (ГСМ или Пласткарт) в окне «Контрагенты (рис.8) нажмите кнопку «Просмотр добавление счетов (разрешенные виды топлива)». В открывшемся окне «Настройка счетов» (рис.9) можно добавить один топливный счет (на один ГСМ), или сразу создать топливные счета сразу на все разрешенные ГСМ. Удалить счет можно только с нулевым остатком.

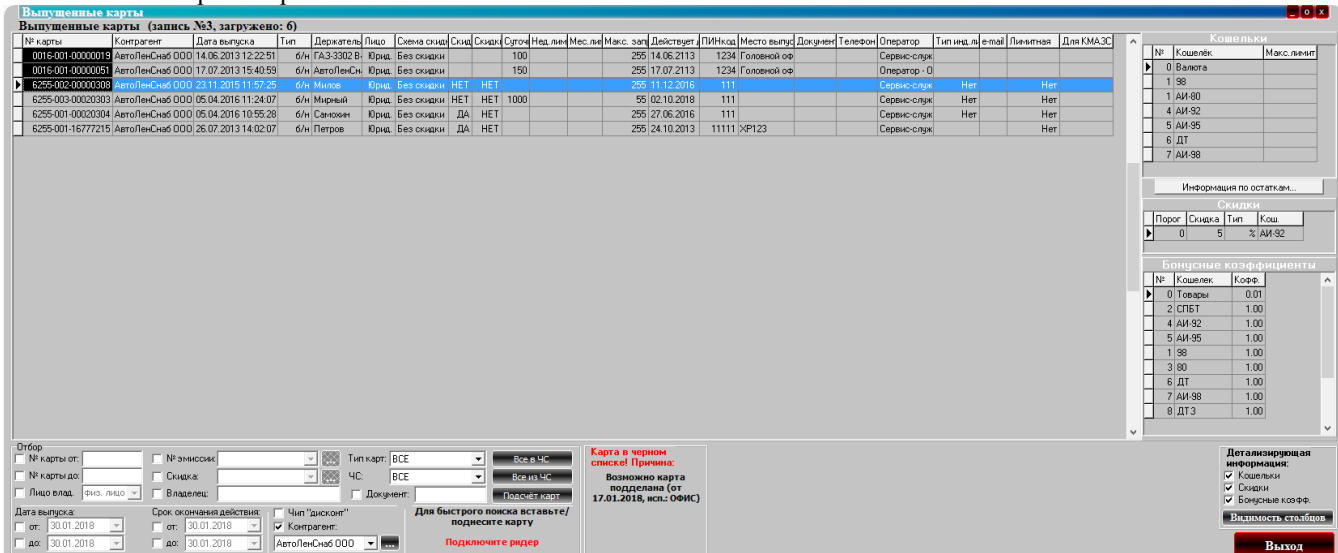

Рис. 12

3.5.2.2. Пополнение/ списание со счета.

Для пополнения(или списания со) счета в окне «Контрагенты (рис.8) нажмите кнопку «Положить на счет». В открывшемся окне (рис.13) в строке «Сумма, полученная от контрагента ...» введите сумму для пополнения (или списания). Для автоматического распределения пополненных средств на выбранных ГСМ нажмите кнопки **+** . При ручном распределении средств введите количество литров в графе «Количество» для выбранного ГСМ.

Нажав кнопку  , можно посмотреть описание как работает распределение принятых от контрагента средств (рис.14) . Распределенная сумма появится в строке «Итого распределено», в строке «Баланс» - разница между суммой пополнения и суммой распределения. Для сохранения изменений нажмите кнопку «Применить».

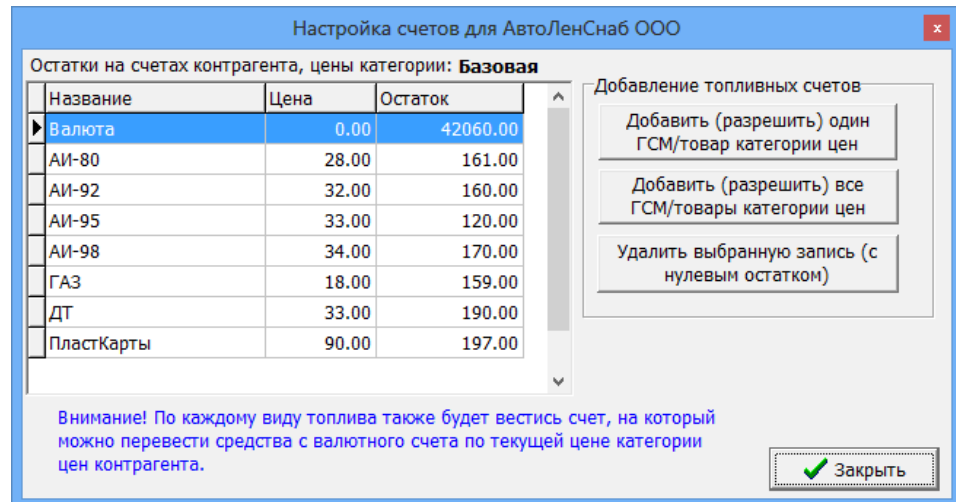
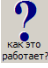
В окне внесения средств на счет контрагента запоминаются документы-основания для последних 20 платежей, при оформлении очередного платежа можно выбрать название документа из выпадающего списка.

Кнопка "^^" позволяет сформировать название документа, исходя из номера и даты документа. По умолчанию название документа-основания пустое. Остатки на топливных кошельках не могут уйти в минус.

Нельзя добавить средства на топливный кошелек, если на нем уже есть средства по другой цене.

Пополнение/списание со счета

Основание: пополнение счета

Номер документа: 5 | Дата документа: 14.02.2014

Сумма, полученная от контрагента (с минусом - сумма списания с контр-та): 1000.00

Средства, списываемые с контрагента, необходимо указывать отрицательным числом!

Название	Количество	Цена	Сумма
АИ-80	ручн + 10.00	28.00	280.00
АИ-92	ручн + 11.00	32.00	352.00
АИ-95	нет + 0.00	33.00	0.00
АИ-98	ручн + 10.00	34.00	340.00
ГАЗ	ручн + 1.00	18.00	18.00
ДТ	нет + 0.00	33.00	0.00
ПластКарты	нет + 0.00	90.00	0.00

Сбросить распредел. в товары/ГСМ

Итого распределено: 990.00
Баланс: 10.00
Валюты на счету: 37018.00
Валюты после операции: 37028.00

Применить Отменить

Рис. 13

Примечание. Максимальная сумма которую можно положить на счет это 1000000000 (1 миллиард рублей).



Рис. 14

3.5.2.3. Перераспределение средств между счетами.

Для просмотра/распределения/перераспределения средств на счете в окне «Контрагенты...»(рис.8) нажмите кнопку «Перераспределение средств между счетами», появится окно «Распределение средств счета контрагента» (рис.15). При попытке изменении количества (шт., л) или суммы откроется окно «Распределение» (или нажмите кнопку «Перераспределить»), в котором внесите изменения по распределению средств на кошельках, для сохранения нажмите кнопку «Ок» (рис.15а, «Применить»)(рис.15).

В окне перераспределения средств с валютного счета на топливные исключена возможность изменения суммы на валютном счете при перераспределении Валюта -> ГСМ -> Изменение цены ГСМ -> Валюта. Возврат с топливного счета на валютный теперь происходит по той же цене, по которой происходило распределение Валюта -> ГСМ.

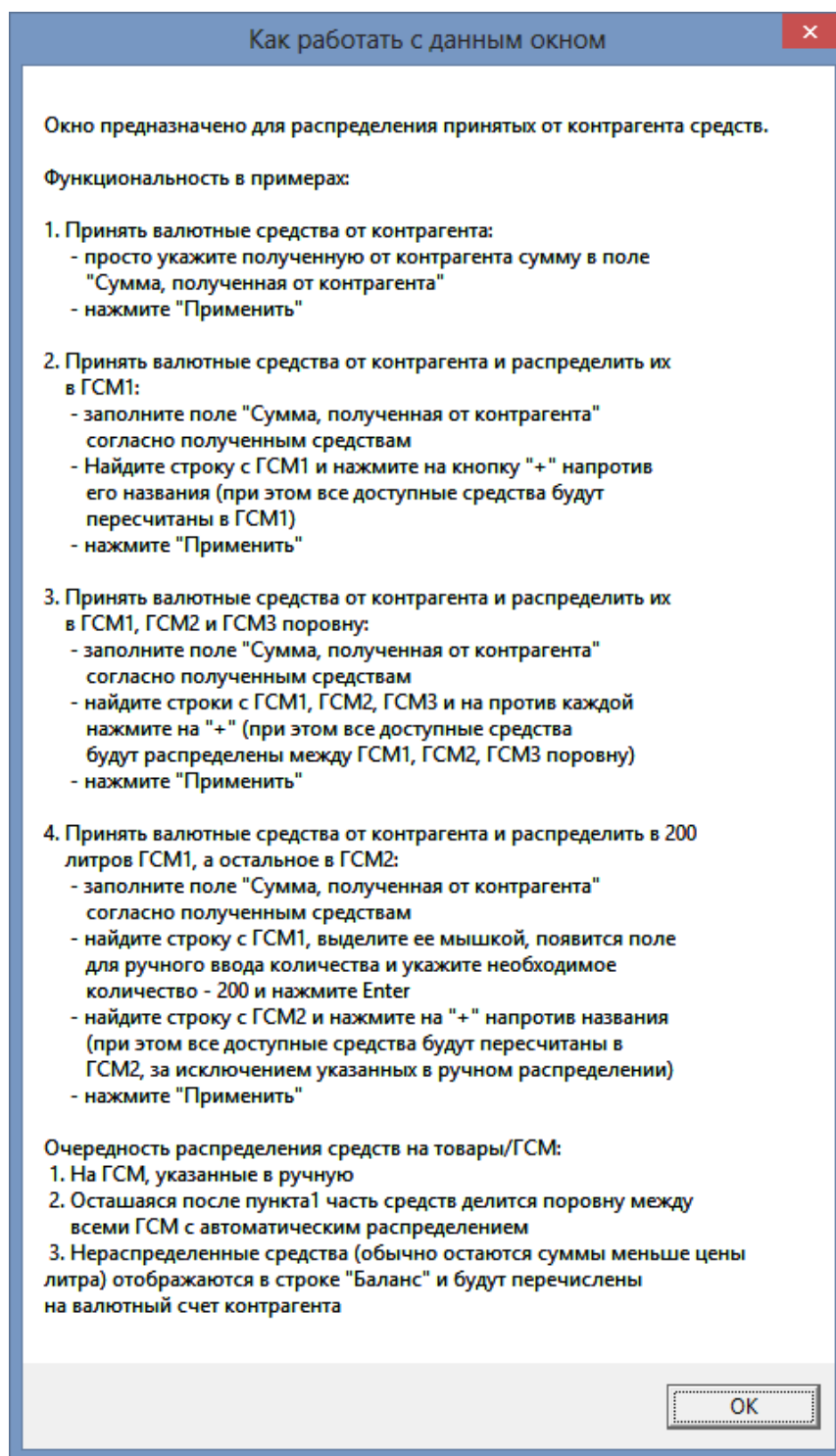
При обработке отливов по картам (со списанием со счетов) любые возвраты попадают только на валютный счет по той же цене, что и списание.

Списание с топливного счета выполняется только если на нём достаточно средств для списания, в противном случае списание осуществляется с валютного счета.

Распределение средств счета контрагента

Контрагент: АвтоЛенСнаб ООО
Макс долг: 0.00

Основание: перераспределить

Название	Количес...	Цена	Сумма
Валюта	40202.00	1.00	40202.00
АИ-80	111.00	28.00	3108.00
АИ-92	160.00	32.00	5120.00
АИ-95	120.00	33.00	3960.00
АИ-98	170.00	34.00	5780.00
ГАЗ	340.00	18.00	6120.00
ДТ	190.00	33.00	6270.00
ПластКарты	197.00	90.00	17730.00

Выберите продукт и нажмите "Перераспределить"

Перераспределить... Применить Отменить

Рис. 15

Распределение

ГСМ/Товар: ГАЗ
Цена: 18.00

Остаток продукта: -200.00
Валютный остаток: 3600.00

Изменено на: -200.00 Изменено на: 3600.00

5.46%

До: 340.00 До: 39828.00
После: 140.00 После: 43428.00

Округлять к литрам
 Округлять к сумме без остатка

Восстановить начальные данные
Все в ГСМ/товары
Все в валюту
OK (F4) Отменить

Рис.15а

3.5.3. Лимиты.

Примечание. Когда деньги на счете организации кончаются карты этой организации попадают в черный список и на КМАЗС отпуск по ним запрещается (если стоит настройка «Автоматическая блокировка контрагента» в окне Информация о контрагенте\Условия обслуживания).

Внимание. Если контрагент в ЧС, то черным закрашивается колонка "Контрагент".

3.5.4. Механизм рассылки клиентам счётов на оплату

Для возможности рассылки счетов на оплату контрагентам необходимо выполнить следующие настройки:

1. В окне «Настройки коммерческого отдела\Глобальные настройки» задайте настройку «Использовать механизм рассылки счетов», укажите срок контроля отправки (рис.18).

Примечание. По умолчанию должно быть выставлено значение 7 суток. Данная настройка приведет:

- к прекращению попыток отправки счёта, если с момента создания задания на отправку прошло заданное количество суток (запись задания на отправку будет отмечена признаком «Отменено» с примечанием «истёк срок отправки»);
- к отмене создания нового задания на отправку счёта, если оператор щелкнул пункт меню «Разослать счета клиентам», но с момента отправки предыдущего счёта еще не прошло заданное количество суток.

При наступлении нового года появится предупреждение о необходимости сброса нумерации счетов при нажатии пункта меню «Разослать счета клиентам».

2. В окне «Настройки коммерческого отдела\Локальные настройки» задайте настройку «Разрешить выставление счетов на оплату с этого рабочего места» (если счета на оплату будут выставляться с этого рабочего места рис.32).

3. Для каждого контрагента, участвующего в рассылке счетов необходимо настроить следующие параметры в окне «Информация о контрагенте[изменение\просмотр]\Рассылка».

Задать настройку «Организация участвует в рассылке счетов» и указать «Плательщик» эта организация или «Отправитель».

а) Если организация «Плательщик (в ее адрес можно выставлять счета)», то необходимо задать следующие параметры (рис.16):

- «Выставлять счета следует от имени организации» - можно выбрать организацию, от имени которой будет выставляться счёт или выбрать «Организация по умолчанию»;
- «Порог», означает, что данному контрагенту будет выставлен счёт на оплату, если остаток на его валютном счёте в ПО «КМАЗС-БИЗНЕС» стал меньше чем порог;
- «Сумма счёта» - это сумма, которая будет выставлена в счёте;
- «e-mail», адрес электронной почты для рассылки (в том случае, если для контрагента не создана учётная запись пользователя личного кабинета с адресом электронной почты);

Рис. 16

б) Если организация «Отправитель» (может выставлять счета другим организациям), то необходимо задать следующие параметры (рис.16а):

- «Данная организация может выставлять счета другим организациям» - «По умолчанию выставлять счета от имени данной организации» (если данная организация будет использоваться для выставления счетов

контрагентам по умолчанию).

В качестве почтовых настроек для отправки электронной почты будут браться настройки, заданные в «КМАЗС-БИЗНЕС» в меню «Настройка \ Настройки КМАЗС-БИЗНЕС\Рассылка»;

- Корректно должны быть заполнены поля: ИНН, КПП, Банк, БИК, р.счёт, кор.счёт, адрес (окно «Информация о контрагенте», закладки «Основное», «Реквизиты»);
- «Префикс» - символы перед номером счёта, для генерации номера счета;
- «Длина номера счёта», значение которое определяет, сколько начальных нулей следует добавлять к номеру счёта;
- «Номер последнего счёта» берется из базы и отображается автоматически;
- Нажатие кнопки «Изменить...», позволит задать другой номер счёта (рис. 13а).

Рис.16а

4. Для выставления счетов на оплату контрагентам в окне «Контрагенты» в меню «Счет» выберите пункт «Выставить счета клиентам». Выполнится поиск контрагентов с установленным признаком «Организация участвует в рассылке счетов», остаток на валютном счёте которых меньше заданного порога.

Для каждого из найденных контрагентов создается в базе данных задание на отправку счёта на заданную в настройках контрагента сумму счёта от имени организации, выставляющей счёт, с учётом префикса этой организации и нумерации договоров.

При обнаружении старого задания на отправку, которое не удалось отправить, программа отметит его признаком «Отменено» с примечанием «Счёт перевыставлен с новым номером».

Программа «КМАЗС АЗС-Офис» периодически (раз в пять минут) будет запрашивать из базы данных список счетов, которые еще не были разосланы, и попытаться разослать по заданным e-mail.

В случае успешной отправки запись задания на отправку будет отмечена признаком «Отправлено» с указанием даты и времени отправки счёта.

В случае ошибки при отправке в БД сохранится текст ошибки и количество попыток отправки счёта. При возникновении ошибки, говорящей о бессмысленности дальнейших попыток отправки (например, ошибка в email-адресе, либо заданный e-mail не существует), задание на отправку будет отмечено признаком «Отменено».

Когда после нескольких попыток отправки счёта выяснилось, что остаток на валютном счете клиента превысил заданный порог, то задание на отправку будет отмечено признаком «Отменено» с примечанием «Остаток на валютном счёте [сумма] превысил порог [сумма]».

Содержимое письма формируется непосредственно перед отправкой на e-mail и включает в себя:

- а) текстовую часть письма в виде простого текста с информацией, содержащей необходимые для оформления платежного поручения реквизиты;
- б) файловое вложение в виде HTML-документа, представляющего собой заполненный счёт на оплату на основании шаблона, окончательный внешний вид которого формирует заказчик.

Внимание. В окне «Контрагенты» из меню «Счет\Просмотр счетов на оплату» можно выбрать, открыть и распечатать счет, выставленный клиенту.

После задания выше описанных настроек для выполнения привязки новых категорий цен по результатам сумм продаж за предыдущий месяц выполните команду «Обработка скидков контрагента» (в окне «Контрагенты» (рис.8), в меню «Контрагенты»). Появится окно (рис.16в), в котором будут перечислены контрагенты, для которых по результатам продаж за предыдущий месяц будут применены новые категории цен (схемы и пороги которых настроены в окне рис. 16г («Настройки коммерческого отдела\Глобальные настройки»). Для применения новых категорий цен нажмите «Ок» («Отмена»-новые категории цен не будут применены).

Примечание. Чтобы исключить некоторых контрагентов из списка применения новых категорий цен необходимо в окне «Условия обслуживания» изменить для данных контрагентов «Схему скидков контрагента».



Рис.16в



Рис.16г

4. Настройка прав доступа.

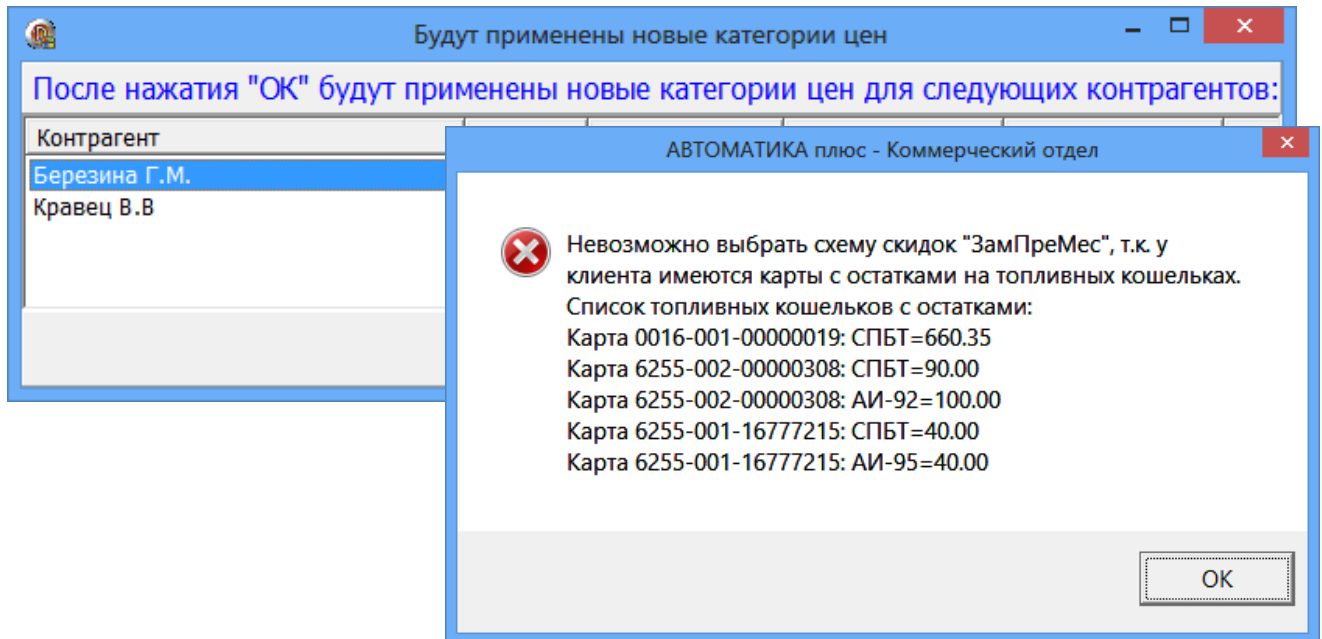
4.1. Настройки прав доступа к функциям программы КМАЗС-БИЗНЕС

Для настройки прав доступа к функциям программы КМАЗС-БИЗНЕС в окне «Контрагенты» (рис.5) выберите меню «Файл\Настройка прав доступа». В открывшемся окне (рис.14) щелчком кнопки мыши можно включить или выключить пункт меню.

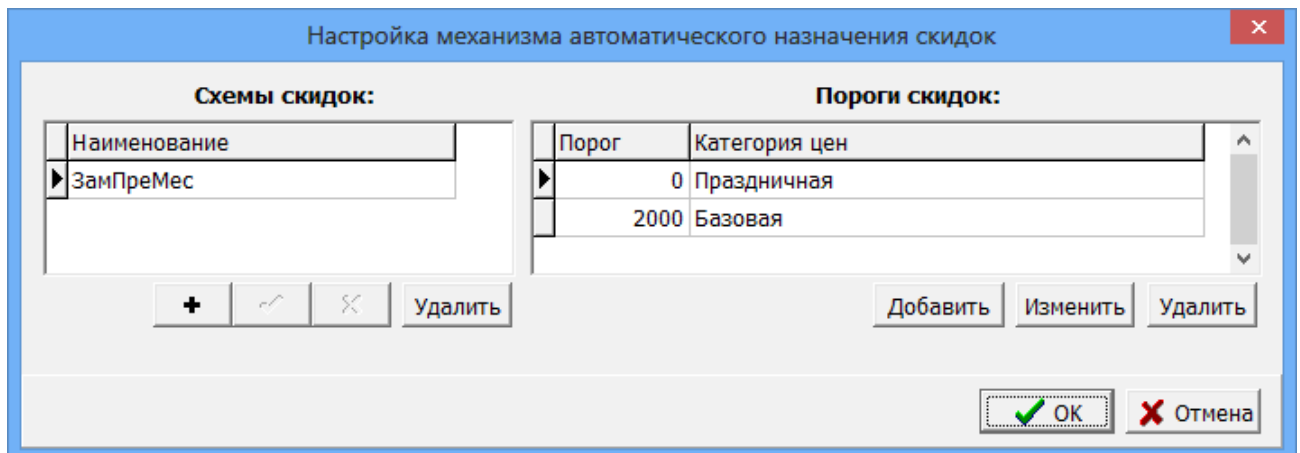
Примечание. При выключении пункта меню (например, «Счет») становятся невидимыми и кнопки перехода к окнам выполнения операций выключенного пункта (например, кнопка «Положить на счет»).



Рис. 17

4.2. Настройка видимости полей таблицы контрагентов.

Настройку видимости информационных полей в окне «Контрагенты» (рис.5) выполните, нажав в окне «Настройка видимости полей таблицы» (рис.17a).

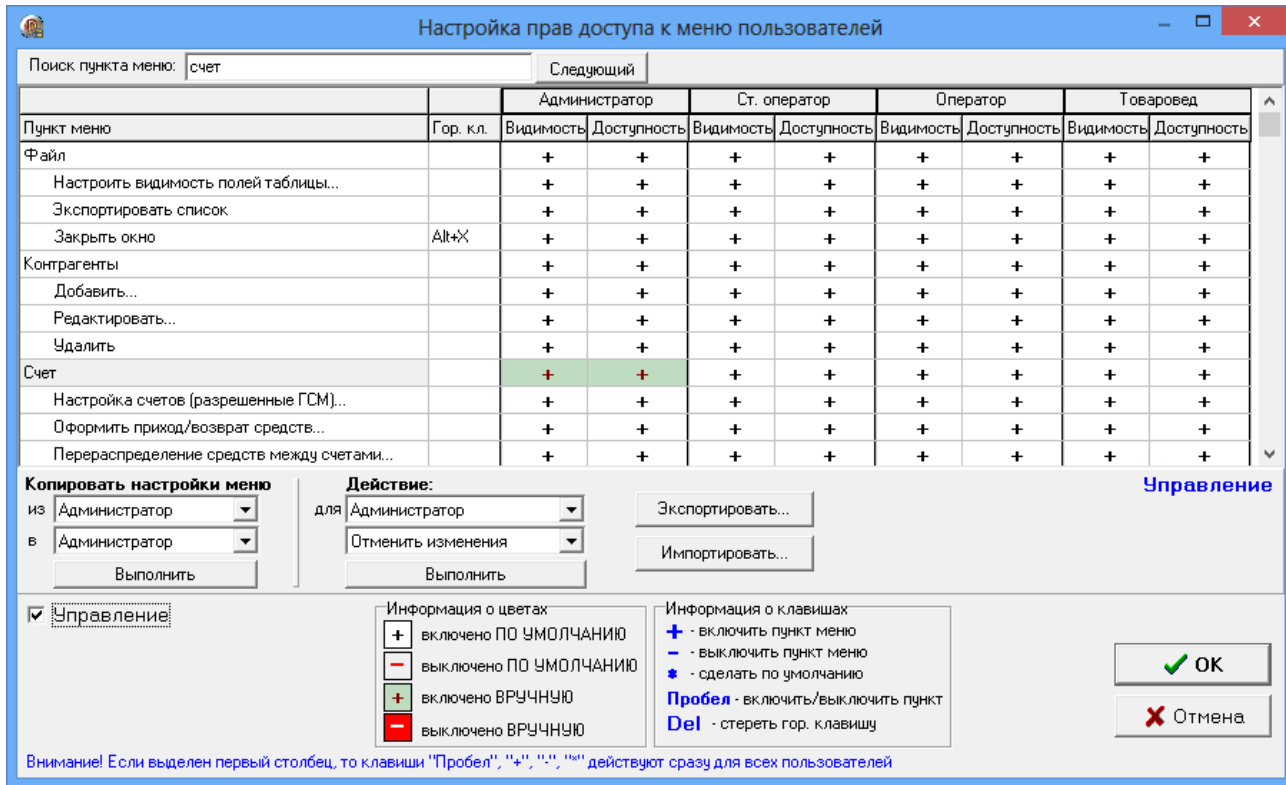

Рис.17a

5. Глобальные и локальные настройки «КМАЗС-БИЗНЕС».

5.1. Глобальные настройки «КМАЗС-БИЗНЕС».

Для перехода в окно глобальных настроек в окне «КМАЗС-БИЗНЕС» щелкните мышкой на кнопку «Настройка\Настройки КМАЗС-БИЗНЕС...». В открывшемся окне перейдите на закладку «Глобальные настройки» (рис.21) и задайте необходимые настройки:

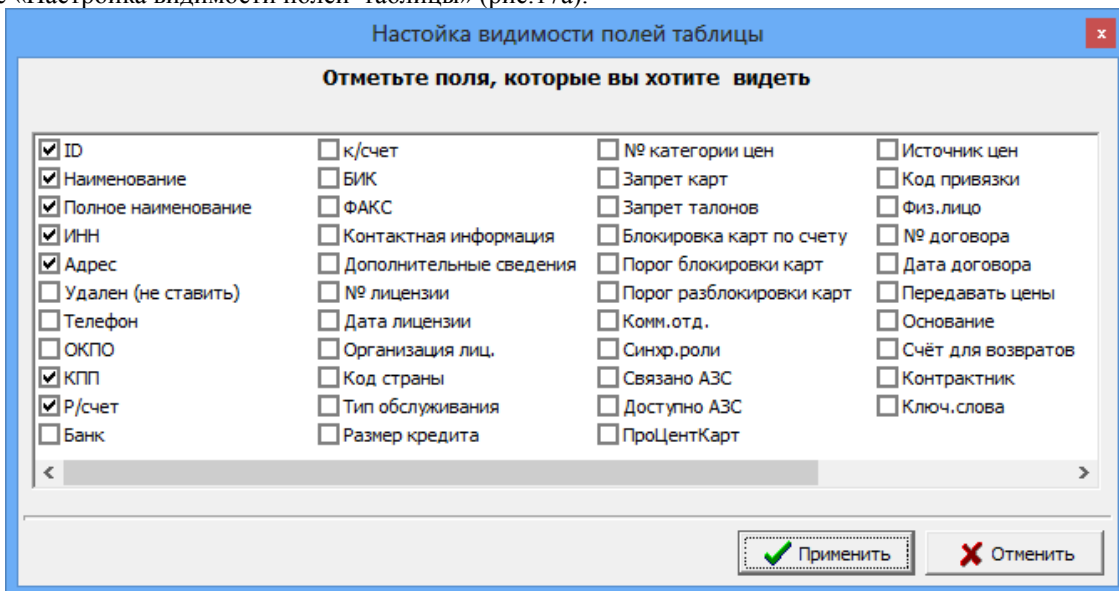
1. Автоматический обмен со всеми АЗС при блокировке\разблокировке контрагента.
2. Использовать механизм рассылки счетов. Срок контроля отправки 7(например) суток. Выбрав ссылку «[Подробнее](#)» откроется информационное окно «Внимание» (рис.21а), где отображена информация о механизме рассылки счетов .
3. Использовать механизм автоматического назначения скидок контрагентам. Схемы скидок и пороги скидок задаются в окне «Настройка механизма автоматического назначения скидок» (кнопка «Настройка скидок»).



Рис. 18



Рис.18а

5.2. Локальные настройки «КМАЗС-БИЗНЕС».

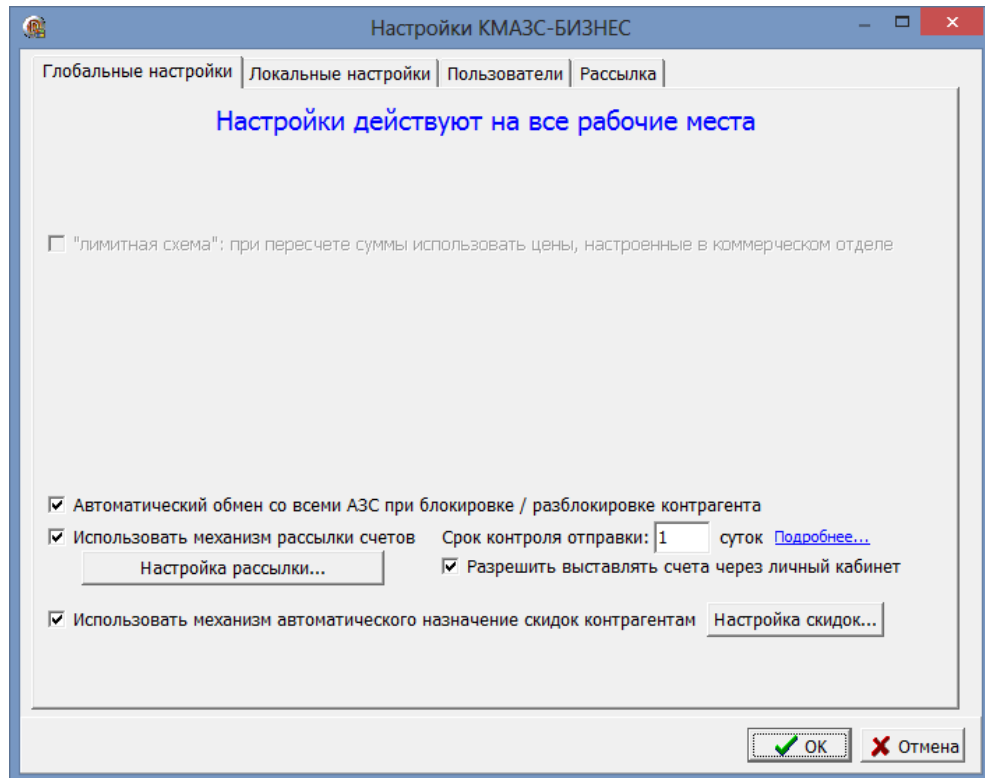
Для перехода в окно локальных настроек в окне «КМАЗС-БИЗНЕС» щелкните мышкой на кнопку «Настройка\Настройки КМАЗС-БИЗНЕС...». В открывшемся окне перейдите на закладку «Локальные настройки» (рис.19) и задайте следующие настройки.

1. Разрешить пересчет остатков на счетах контрагентов с этого рабочего места.

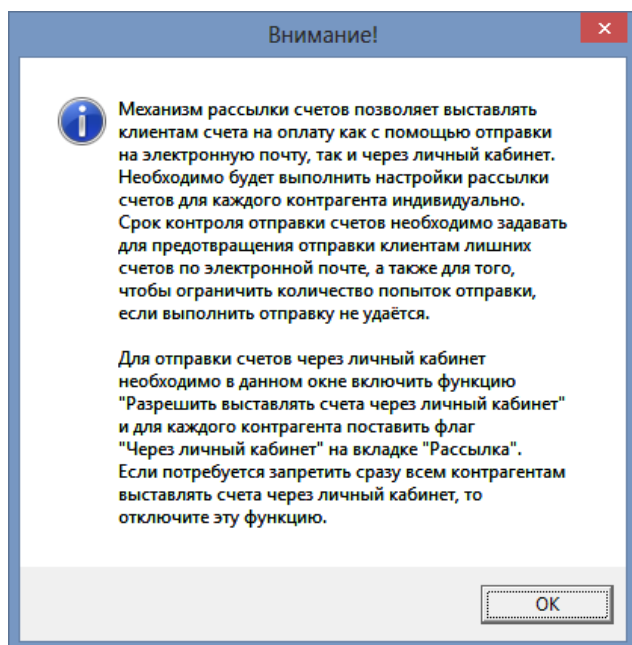
Примечание. Данную настройку не задают, когда несколько рабочих мест, а пересчет надо выполнять только с одного рабочего места.

Параметры автоматического пересчета остатков

- Не выполнять автоматический пересчет остатков

- Ежедневно, в назначенное время

- Периодически, через равные промежутки времени (в часах)

2. Разрешить выставление счетов на оплату с этого рабочего места (если счета на оплату будут выставляться с этого рабочего места).

3. Автоматическое назначение скидок: разрешить обработку скидок контрагентов с этого рабочего места.



Рис. 19

5.3. Настройка пользователей.

Для редактирования пользователей необходимо поставить настройку «Программа ПТК АЗС-ОФИС не используется. Разрешить редактирование пользователей». Появится кнопка «Редактировать пользователей». При нажатии кнопки откроется окно «Настройка пользователей» для редактирования, удаления, ввода новых пользователей (рис.20).

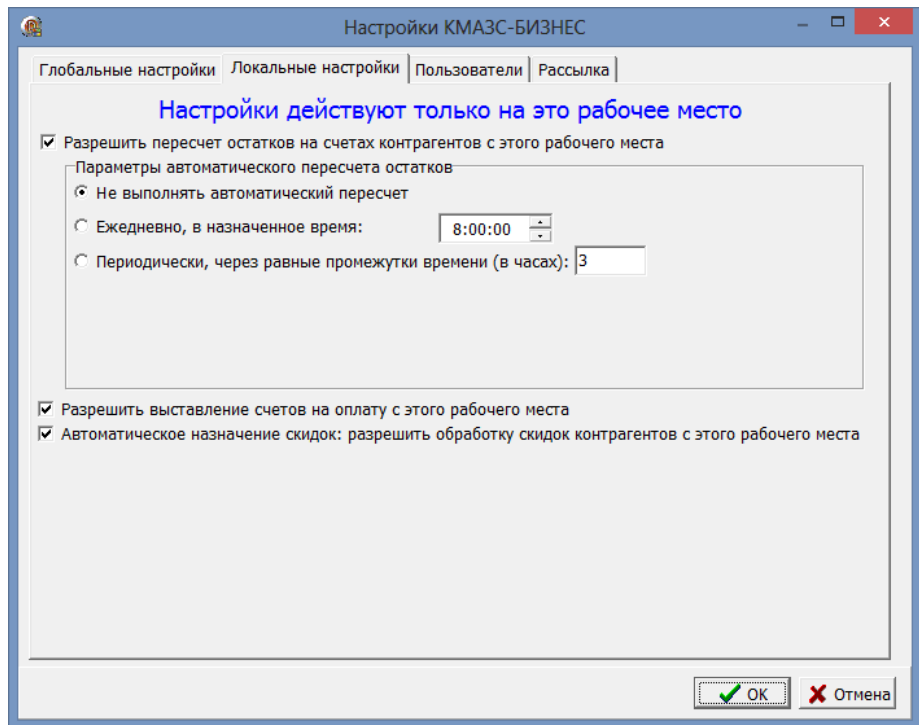

Рис. 20

6. Отчеты КМАЗС-БИЗНЕС.

При нажатии кнопки «Отчеты» появится окно со списком отчетов КМАЗС-БИЗНЕС (рис.21).
Отчеты разделены на подгруппы:

1. Отчеты по счетам
2. Отчеты по картам
3. Дополнительные отчеты
4. Экспорт в DBF.

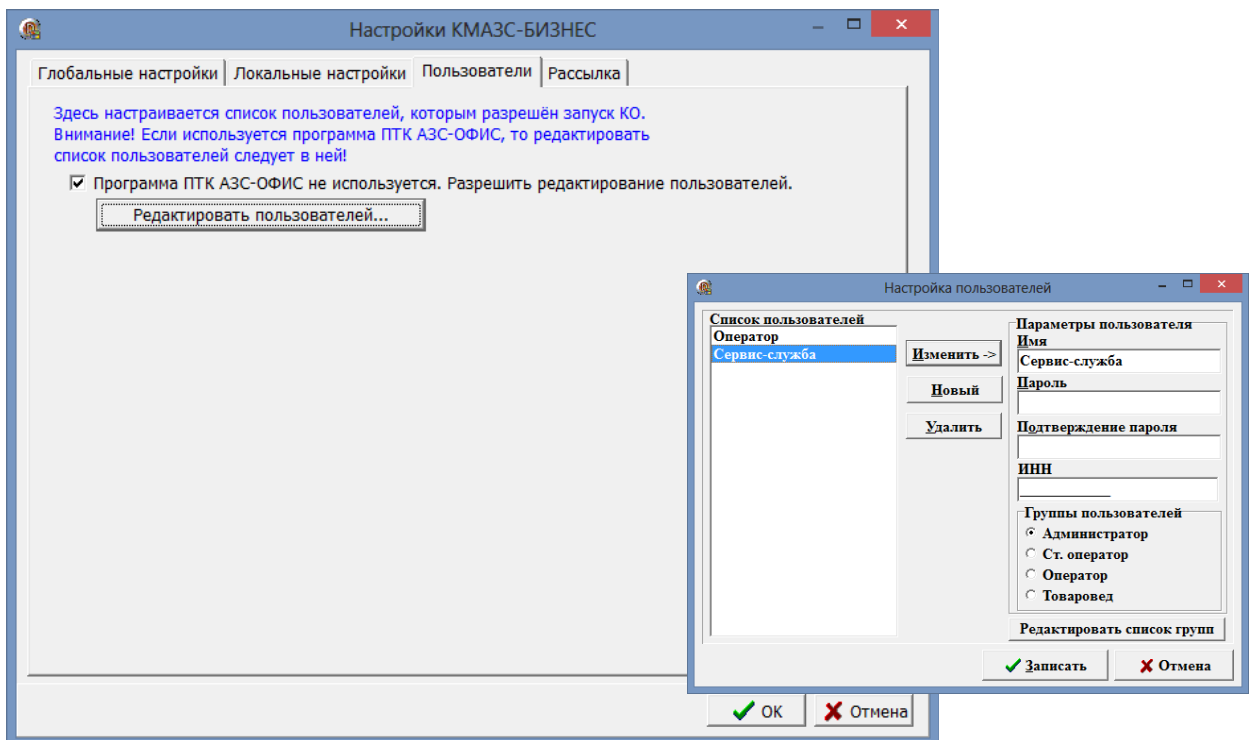
В окне «Выбор отчета» выберите нужный отчет, нажмите «Ок», в открывшемся окне «Выберите параметры для формирования отчета», задайте период формирования отчета и другие дополнительные параметры и нажмите «Ок».

Ниже приведены несколько примеров отчетов.



Рис. 21

6.1 Отчеты по счетам.

6.1.1. История изменения счета

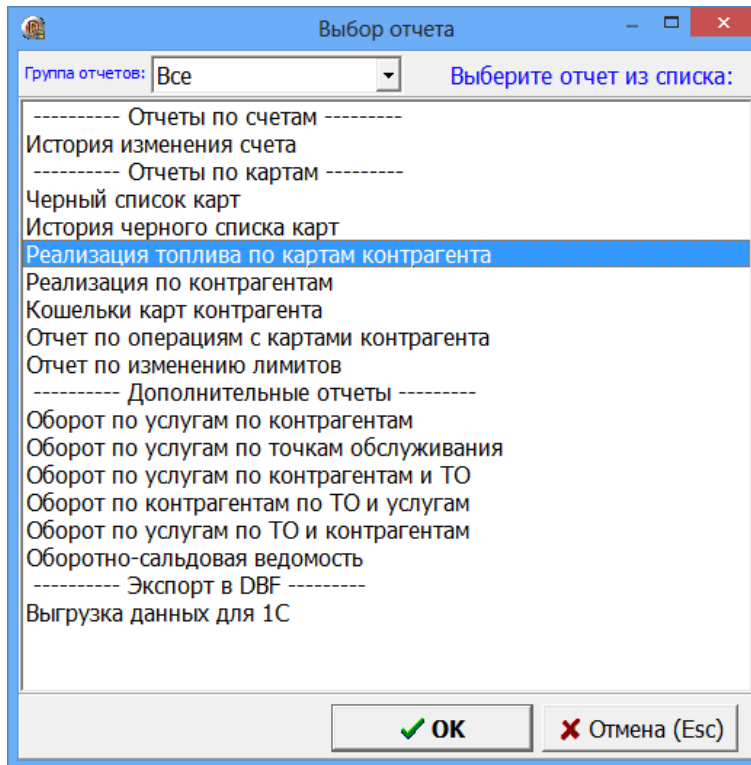

Рис. 22

В отчете "История изменения счета" учитывается номер и дата платежного поручения.

История изменения счета

Время печати: 15.11.2017 15:58:47

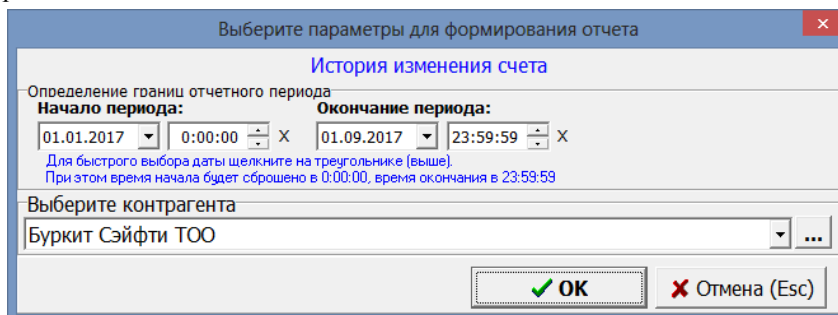
История изменения счета контрагента
Буркит Сэйфти ТОО
за период с 01.01.2017 00:00:00 по 01.09.2017 23:59:59

№	Основание		Оператор		Дата		Сумма
	Средства	Количество	Цена	Было	Стало		
1	Возврат с карты на счет 6255-001-00000304		Сервис-служба - Администратор		18.05.2017 09:09:36		147.62
1.1	Валюта	147.62	1.00	836.80	984.42		147.62
2	Распределение средств на пластиковые карты		Сервис-служба - Администратор		18.05.2017 09:34:44		-591.20
2.1	Валюта	-591.20	1.00	984.42	393.22		-591.20
3	Возврат с карты на счет 6255-001-00000304		Сервис-служба - Администратор		18.05.2017 09:37:35		591.20
3.1	Валюта	591.20	1.00	393.22	984.42		591.20
4	Распределение средств на пластиковые карты		Сервис-служба - Администратор		18.05.2017 11:23:25		-152.00
4.1	Валюта	-152.00	1.00	984.42	832.42		-152.00
5	Распределение средств на пластиковые карты		Сервис-служба - Администратор		18.05.2017 15:15:23		-827.00
5.1	Валюта	-827.00	1.00	832.42	5.42		-827.00
ИТОГО НАЧИСЛЕНО:							738.82
ИТОГО СПИСАНО:							1 570.20

Настройки печати... Дополнительно >> Просмотр ПечатаТЬ(F5) Отмена

Рис. 23

6.2. Отчеты по картам.

Внимание. В отчётах КМАЗС-Бизнеса, в которых выводится переменная "Номер карты", также можно вывести переменную для номеров ключей iButton — KMAZSOpKey (или вместо номера карты, или в добавленном столбце, в редакторе отчетов HTMLEditor.exe). Номера ключей iButton также выводятся в окне «Выпущенные карты» и в личном кабинете при выборе карты в поле «Номер карты».

6.2.1. Черный список карт

Выберите параметры для формирования отчета

Черный список карт

Сортировка - перетащите колонки мышкой:

Дата	Карта	Клиент	Владелец	Опер.
------	-------	--------	----------	-------

В первую очередь сортировка выполняется по полю, указанному слева

Выберите одного / нескольких / всех контрагентов

Все Выбранные **Выбрать...** X XX

АвтоЛенСнаб ООО

OK Отмена (Esc)

Рис. 24

Время печати: 15.11.2017 16:14:42

Черный список карт

№	Номер карты	Дата занесения	Контрагент	Владелец	Оператор	Причина
1	001600100000019	12.07.2013 17:25:17	АвтоЛенСнаб ООО	ГАЗ-3302 В407НС178	Оператор - Оператор	Кассир отдал не в те руки.
2	001600100000027	12.03.2015 10:35:01	АвтоЛенСнаб ООО	ГАЗ-3110 Х807КТ98	Сервис служба - Администратор	Карта утеряна
3	001600100000051	12.03.2015 11:41:05	АвтоЛенСнаб ООО	АвтоЛенСнаб	Сервис служба - Администратор	Карта утеряна

Настройки печати... Дополнительно >> Просмотр Печатать(F5) Отмена

Рис. 25

6.2.2. История черного списка карт

Выберите параметры для формирования отчета

История черного списка карт

Определение границ отчетного периода

Начало периода: 21.12.2013 0:00:00 X

Окончание периода: 24.07.2014 23:59:59 X

Для быстрого выбора даты щелкните на треугольнике (вше).
При этом время начала будет сброшено в 0:00:00, время окончания в 23:59:59

Сортировка - перетащите колонки мышкой:

Внесено Убрано Карта Клиент Влад. Опер.

В первую очередь сортировка выполняется по полю, указанному слева

Выберите одного / нескольких / всех контрагентов

Все Выбранные **Выбрать (F2)** X | XX

Введите номера карточек (через запятую)

OK Отмена (Esc)

Рис. 26

История черного списка карт
за период с 21.12.2013 00:00:00 по 24.07.2014 23:59:59

№	Номер карты	Дата занесения	Дата удаления	Контрагент	Владелец	Оператор	Причина
1	001600200000004	23.06.2014 11:41:22			00000004	Сервис-служба - Администратор	ппппппп

Рис. 27

6.2.3. Реализация топлива по картам контрагента

В окне рис.43 имеется возможность выбора нескольких контрагентов, карт клиента для построения отчета "Реализация топлива по картам контрагентов". Можно задать условия формирования отчета с детализацией отливов или без, с выводом цены АЗС или без. При задании настройки "Открывать в Excel" отчет будет сформирован и открыт в Excel.

Выберите параметры для формирования отчета

Реализация топлива по картам контрагента

Определение границ отчетного периода
Начало периода: 01.01.2017 0:00:00 X
Окончание периода: 01.11.2017 23:59:59 X
Для быстрого выбора даты щелкните на треугольнике (выше).
 При этом время начала будет сброшено в 0:00:00, время окончания в 23:59:59

Сортировка - перетащите колонки мышкой:
 Карта Дата ГСМ АЗС Литры Сумма
В первую очередь сортировка выполняется по полю, указанному слева

Выберите одного или нескольких контрагентов
 Все Один **Выбрать...** X XX

АвтоЛенСнаб ООО
 Буржит Сэйфти ТОО

Введите номера карт (через запятую) **Выбор**

Детализация Открывать в Excel Выводить цену АЗС

OK **Отмена (Esc)**

Рис. 28

Реализация топлива по картам контрагента

Время печати: 20.11.2017 11:09:59

Отчет по реализации топлива по картам контрагента
АвтоЛенСнаб ООО
за период с 01.01.2017 00:00:00 по 01.11.2017 23:59:59

№	Номер карты	Владелец	Дата отлива	АЗС	ГСМ	Цена	Цена на ТО	Кол-во	Сумма	Прим.
1	625500100000306	милов	01.02.2017 15:58:57	АГЭС1	Валюта	31.00		3.00	93.00	
2	625500100000306	милов	01.02.2017 15:59:29	АГЭС1	Валюта	23.00		10.00	230.00	
Итого:	625500100000306				Валюта			13.00	323.00	
Итого:					Валюта			13.00	323.00	
ИТОГО:									13.00	323.00

Время печати: 20.11.2017 11:09:59

Отчет по реализации топлива по картам контрагента
Буркит Сэйфти ТОО
за период с 01.01.2017 00:00:00 по 01.11.2017 23:59:59

№	Номер карты	Владелец	Дата отлива	АЗС	ГСМ	Цена	Цена на ТО	Кол-во	Сумма	Прим.
1	625500100000304	селезнев	09.10.2017 09:58:45	АГЭС1	Валюта	36.00		5.00	180.00	
2	625500100000304	селезнев	09.10.2017 10:31:42	АГЭС1	Валюта	36.00		5.00	180.00	
3	625500100000304	селезнев	09.10.2017 10:33:21	АГЭС1	Валюта	36.00		9.00	324.00	
4	625500100000304	селезнев	09.10.2017 10:36:33	АГЭС1	Валюта	36.00		5.00	180.00	
5	625500100000304	селезнев	09.10.2017 10:40:12	АГЭС1	Валюта	36.00		7.00	252.00	
30	625500100000306	Рекаев	11.10.2017 17:43:03	АГЭС1	Валюта	32.00		5.00	160.00	
31	625500100000306	Рекаев	11.10.2017 17:54:45	АГЭС1	Валюта	36.00		5.00	180.00	
32	625500100000306	Рекаев	11.10.2017 17:55:17	АГЭС1	Валюта	36.00		5.00	180.00	
33	625500100000306	Рекаев	11.10.2017 17:58:29	АГЭС1	Валюта	36.00		5.00	180.00	
34	625500100000306	Рекаев	12.10.2017 08:23:45	АГЭС1	Валюта	36.00		5.00	180.00	
Итого:	625500100000306				ДТЛ			5.00	160.00	
Итого:	625500100000306				Валюта			55.00	1 892.00	
Итого:					Валюта			266.00	8 770.00	
Итого:					ДТЛ			5.00	160.00	
ИТОГО:									271.00	8 930.00

Настройки печати... Дополнительно >> Просмотр Печатать(F5) Отмена

Рис. 29

6.2.4. Реализация по контрагентам

Выберите параметры для формирования отчета

Реализация по контрагентам

Определение гранич отчетного периода

Начало периода: 21.01.2015 0:00:00 X **Окончание периода:** 27.07.2015 23:59:59 X
Для быстрого выбора даты щелкните на треугольнике (выше).
 При этом время начала будет сброшено в 0:00:00, время окончания в 23:59:59

Выберите одного / нескольких / всех контрагентов

Все Выбранные **Выбрать (F2)** X XX

АвтоЛенСнаб ООО

Выберите одну / несколько / все точки обслуживания

- [1] АГЗС1
- [2] АЗС2
- [3] АГЗС№3 89111298417
- [4] АЗС 1
- [5] АГЗС№5
- [6] АГЗС№6
- [10] АГЗС№7

Детализация

Рис. 30

Реализация по контрагентам

Время печати: 29.07.2015 10:44:53

Реализация по контрагентам

за период с 21.01.2015 00:00:00 по 27.07.2015 23:59:59

Дата	Время	Номер карты	Владелец	АЗС	ГСМ	Кол-во, л	Цена, руб	Сумма, руб	Скидка, %
[] АвтоЛенСнаб ООО									
24.04.2015	10:09:06	625500200000308	НАЙДЕНОВ	АГЗС1	СПБТ	4.00	34.50	138.00	0.00
ИТОГО						4.00		138.00	
Итого:						4.00		138.00	
ИТОГО ОТПУЩЕНО:						4.00		138.00	

Рис. 31

В заголовок отчета выведен текущий остаток валюты.

6.2.5. Отчет по изменению лимитов

Рис. 32

Создано	Применено	Номер карты	Тип лимита	Кошелек	Размер лимита	Статус задания	Место применения	Оператор	Организация
24.11.2015 14:25:11	24.11.2015 14:42:53	304	мес.		7000	выполнено		Сервис-служба - Администратор	Буркит Сэйфти ТОО
24.11.2015 14:26:04	24.11.2015 14:42:58	304	сут.	АИ-95	140	выполнено		Сервис-служба - Администратор	Буркит Сэйфти ТОО
24.11.2015 14:46:32		304	сут.	АИ-98	100	создано		Сервис-служба - Администратор	Буркит Сэйфти ТОО
24.11.2015 14:46:32		304	сут.	ДТЛ	100	создано		Сервис-служба - Администратор	Буркит Сэйфти ТОО

Рис.35а

Примечание. Изменение лимитов на карте контрагента производится из ПО «КМАЗС-БИЗНЕС», ЛИБО ЧЕРЕЗ «Личный кабинет клиента КМАЗС-БИЗНЕС». Только в этом случае информация попадет в отчет.

6.3. Дополнительные отчеты.

6.3.1. Оборот по услугам по контрагентам

В отчете "Оборот по услугам по контрагентам" выводятся итоговые значения по каждому виду топлива.

Выберите параметры для формирования отчета

Оборот по услугам по контрагентам

Определение гранич отчетного периода

Начало периода: 01.10.2014 0:00:00 X **Окончание периода:** 14.07.2015 23:59:59 X

Для быстрого выбора даты щелкните на треугольнике (выше).
При этом время начала будет сброшено в 0:00:00, время окончания в 23:59:59

Выберите одного / нескольких / всех контрагентов

Все Выбранные **Выбрать (F2)** X XX

Внимание! Отчет будет построен по всем контрагентам!

Рис. 33

Оборот по услугам по контрагентам

Время печати: 29.02.2016 17:10:27

Оборот по услугам по фирмам
за период с 01.10.2014 00:00:00 по 14.07.2015 23:59:59

Услуга	Количество	Стоимость на ТО	Скидка	Стоимость со скидкой
[] Эмитент №39				
АИ-92	-16.00	-552.00	0.00	-552.00
Итого по клиенту:	-16.00	-552.00	0.00	-552.00
[] Авто.ЛенСнаб ООО				
Валюта	-19.00	-600.00	0.00	-600.00
СПБТ	-70.00	-2 321.00	0.00	-2 321.00
Итого по клиенту:	-89.00	-2 921.00	0.00	-2 921.00
[] Буркит Сэйфти ТОО				
АИ-92	-5.00	-172.50	0.00	-172.50
Валюта	-55.00	-1 913.00	0.00	-1 913.00
СПБТ	-76.00	-2 176.30	0.00	-2 176.30
Итого по клиенту:	-136.00	-4 261.80	0.00	-4 261.80
[] Итого по услугам:				
АИ-92	-21.00	-724.50	0.00	-724.50
Валюта	-74.00	-2 513.00	0.00	-2 513.00
СПБТ	-146.00	-4 497.30	0.00	-4 497.30
Итого по клиенту:	-241.00	-7 734.80	0.00	-7 734.80
ИТОГО ПО ОТЧЕТУ:	-241.00	-7 734.80	0.00	-7 734.80

Настройки печати... **Дополнительно >>**

Рис.53а

6.3.2. Оборот по услугам по точкам обслуживания

Выберите параметры для формирования отчета

Оборот по услугам по точкам обслуживания

Определение гранич отчетного периода

Начало периода: 21.01.2014 0:00:00 X **Окончание периода:** 24.07.2014 23:59:59 X

Для быстрого выбора даты щелкните на треугольнике (выше).
При этом время начала будет сброшено в 0:00:00, время окончания в 23:59:59

Рис. 34

Оборот по услугам по точкам обслуживания

Время печати: 03.09.2014 16:24:23

Оборот по услугам по точкам обслуживания
за период с 21.01.2014 00:00:00 по 24.07.2014 23:59:59

Услуга	Количество	Стоимость на ТО	Скидка	Стоимость со скидкой
[1] АГЗС1				
СПБТ	-727.90	-17 027.77	-430.19	-16 597.58
Валюта	-105.00	-2 595.00	-50.00	-2 545.00
Итого по ТО:	-832.90	-19 622.77	-480.19	-19 142.58
ИТОГО ПО ОТЧЕТУ:	-832.90	-19 622.77	-480.19	-19 142.58

Примечание:
Знаки величин : "+" - Возврат; "-" - Обслуживание;

Настройки печати... Дополнительно >> Просмотр Печатать(F5) Отмена

Рис.37а

6.3.3. Оборот по услугам по контрагентам и ТО

Выберите параметры для формирования отчета

Оборот по услугам по контрагентам и ТО

Определение границ отчетного периода

Начало периода: 20.07.2011 0:00:00 X

Окончание периода: 27.01.2014 23:59:59 X

Для быстрого выбора даты щелкните на треугольнике (выше).
При этом время начала будет сброшено в 0:00:00, время окончания в 23:59:59

Выберите одного / нескольких / всех контрагентов

Все Выбранные **Выбрать (F2)** X | XX

OK Отмена (Esc)

Рис. 35

Оборот по услугам по контрагентам и ТО

Время печати: 28.01.2014 14:55:33

Оборот по услугам по фирмам и точкам обслуживания
за период с 20.07.2011 00:00:00 по 27.01.2014 23:59:59

Точка обслуживания	Услуга	Количество	Стоимость на ТО	Скидка	Стоимость со скидкой
[] Авто.ЛенСнаб ООО					
[4] АГЭС4	СПБТ	-117.48	-1 961.92	0.13	-1 962.05
[5] АГЭС№5	СПБТ	-1 528.56	-25 526.95	0.04	-25 526.99
Итого по клиенту:		-1 646.04	-27 488.87	0.17	-27 489.04
[] БеллКом ООО					
[1] АГЭС1	СПБТ	-877.39	-14 499.39	-0.29	-14 499.10
[2] АГЭС№2	СПБТ	-373.32	-6 204.83	0.00	-6 204.83
[5] АГЭС№5	СПБТ	-639.62	-10 681.65	0.17	-10 681.82
[10] АГЭС№7	СПБТ	-156.11	-2 526.65	0.00	-2 526.65
Итого по клиенту:		-2 046.44	-33 912.53	-0.13	-33 912.40
[] Дубрава ООО					
[4] АГЭС4	СПБТ	-190.20	-3 176.34	0.13	-3 176.47
Итого по клиенту:		-190.20	-3 176.34	0.13	-3 176.47
[] Завод ЖБК №1 ООО					
[10] АГЭС№7	СПБТ	-179.13	-2 935.74	-0.01	-2 935.74
Итого по клиенту:		-179.13	-2 935.74	-0.01	-2 935.74
[] Завод приводной техники ООО					
[1] АГЭС1	СПБТ	-306.36	-5 054.94	-0.07	-5 054.87
[2] АГЭС№2	СПБТ	-300.58	-4 899.45	0.55	-4 900.00
Итого по клиенту:		-606.94	-9 954.39	0.48	-9 954.87

Рис.38а

6.3.4. Оборот по контрагентам по ТО и услугам

Выберите параметры для формирования отчета

Оборот по контрагентам по ТО и услугам

Определение границ отчетного периода

Начало периода: 21.01.2014 0:00:00 X **Окончание периода:** 27.02.2015 23:59:59 X

Для быстрого выбора даты щелкните на треугольнике (выше).
При этом время начала будет сброшено в 0:00:00, время окончания в 23:59:59

Выберите одну / несколько / все точки обслуживания

Выбрать все ТО Снять выбор всех ТО

- [1] АГЗС1
- [2] АЗС2
- [3] АГЗС№3 89111298417
- [4] АЗС 1
- [5] АГЗС№5
- [6] АГЗС№6
- [10] АГЗС№7

OK Отмена (Esc)

Рис. 36

Оборот по контрагентам по ТО и услугам
за период с 21.01.2014 00:00:00 по 27.02.2015 23:59:59

Клиент	Количество	Стоимость на ТО	Скидка	Стоимость со скидкой
[1] АГЗС1				
Продукт: Валюта				
[]	-5.00	-100.00	0.00	-100.00
[] Авто.ЛенСнаб ООО	-149.00	-3 710.00	-50.00	-3 660.00
[] Буркит Сэйфти ТОО	-50.00	-1 750.00	0.00	-1 750.00
Итого по Валюта:	-204.00	-5 560.00	-50.00	-5 510.00
Продукт: СПБТ				
[]	-105.12	-2 496.84	-16.50	-2 480.34
[] АФ "Хилсон Дивижн ЛТД"	-117.00	-2 281.50	0.00	-2 281.50
[] Авто.ЛенСнаб ООО	-389.15	-8 587.55	-137.91	-8 449.64
[] Буркит Сэйфти ТОО	-685.83	-16 351.99	-580.17	-15 771.82
Итого по СПБТ:	-1 297.10	-29 717.88	-734.58	-28 983.30
Итого по АЗС :		-35 277.88	-784.58	-34 493.30
Итого по отчету:		-35 277.88	-784.58	-34 493.30

Настройки печати... Дополнительно >> Просмотр Печатать(F5) Отмена

Рис.39а

6.3.5. Оборот по услугам по ТО и контрагентам.

Выберите параметры для формирования отчета

Оборот по услугам по ТО и контрагентам

Определение границ отчетного периода

Начало периода: 21.01.2014 0:00:00 X **Окончание периода:** 27.02.2015 23:59:59 X

Для быстрого выбора даты щелкните на треугольнике (выше).
При этом время начала будет сброшено в 0:00:00, время окончания в 23:59:59

Выберите одного / нескольких / всех контрагентов

Все **Выбранные** **Выбрать (F2)** X XX

АФ "Хилсон Дивижн ЛТД"

Выберите одну / несколько / все точки обслуживания

- [1] АГЗС1
- [2] АЗС2
- [3] АГЗС№3 89111298417
- [4] АЗС 1
- [5] АГЗС№5
- [6] АГЗС№6
- [10] АГЗС№7

Рис. 37

Оборот по услугам по ТО и контрагентам

Время печати: 11.03.2015 14:21:25

Оборот по услугам по ТО и контрагентам

за период с 21.01.2014 00:00:00 по 27.02.2015 23:59:59

Клиент	Количество	Стоимость на ТО	Скидка	Стоимость со скидкой
[1] АГЗС1				
[] АФ "Хилсон Дивижн ЛТД"				
СПБТ	-117.00	-2 281.50	0.00	-2 281.50
Итого по клиенту:	-117.00	-2 281.50	0.00	-2 281.50
Итого по АЗС :	-117.00	-2 281.50	0.00	-2 281.50
Итого по отчету:	-117.00	-2 281.50	0.00	-2 281.50

Рис.40а

6.3.6. История изменения цен на ТО

Выберите параметры для формирования отчета

История изменения цен на ТО

Определение границ отчетного периода

Начало периода: 21.01.2014 0:00:00 X

Окончание периода: 27.02.2015 23:59:59 X

Для быстрого выбора даты щелкните на треугольнике (выше).
При этом время начала будет сброшено в 0:00:00, время окончания в 23:59:59

Выберите одну / несколько / все точки обслуживания

Выбрать все ТО Снять выбор всех ТО

- [1] АГЗС1
- [2] АЗС2
- [3] АГЗС№3 89111298417
- [4] АЗС 1
- [5] АГЗС№5
- [6] АГЗС№6
- [10] АГЗС№7

OK Отмена (Esc)

Рис. 38

История изменения цен на ТО

Время печати: 11.03.2015 14:29:57

История изменения цен на ТО

за период с 21.01.2014 00:00:00 по 27.02.2015 23:59:59

Услуга	Дата	Цена
[1] АГЗС1		
Валюта	18.11.2014 09:16:58	35.00
	01.12.2014 12:21:47	32.00
	01.12.2014 12:21:47	30.00
	04.12.2014 17:01:32	32.00
СПБТ		
	22.01.2014 15:21:42	19.51
	16.04.2014 15:27:32	20.50
	28.05.2014 09:16:28	19.50
	29.05.2014 09:57:27	20.50
	29.05.2014 09:57:27	19.50
	30.05.2014 09:57:22	35.00
	10.06.2014 10:18:48	35.09
	10.06.2014 10:18:48	35.00
	30.06.2014 11:39:05	20.50
	05.08.2014 15:27:11	19.51
	18.11.2014 09:16:58	32.50
	19.11.2014 14:18:59	31.50
	01.12.2014 12:21:47	35.50
[2] АЗС2		
[3] АГЗС№3 89111298417		
[4] АЗС 1		
[5] АГЗС№5		
[6] АГЗС№6		
[10] АГЗС№7		

Настройки печати... Дополнительно >> Просмотр Печатать(F5) Отмена

Рис.41а

7.3.7. Оборотно-сальдовая ведомость (ОСВ)

Выберите параметры для формирования отчета

Оборотно-сальдовая ведомость

Определение границ отчетного периода

Начало периода: 01.10.2014 0:00:00 X **Окончание периода:** 14.02.2015 23:59:59 X

Для быстрого выбора даты щелкните на треугольнике (выше).
При этом время начала будет сброшено в 0:00:00, время окончания в 23:59:59

Выберите одного / нескольких / всех контрагентов

Все Выбранные **Выбрать (F2)** [X] [XX]

Внимание! Отчет будет построен по всем контрагентам!

OK **Отмена (Esc)**

Рис. 39

Оборотно-сальдовая ведомость

Время печати: 29.02.2016 17:00:40

Оборотно-сальдовая ведомость (Фирмы)
за период с 01.10.2014 00:00:00 по 14.02.2015 23:59:59

№ п/п	ID	Клиент	Сумма платежей	Сальдо на начало периода		Оборот за период		Сальдо на конец периода	
				Дебет	Кредит	Дебет	Кредит	Дебет	Кредит
1	31	АФ "Хилсон Дивижн ЛТД"	0.00	2 281.50	0.00	0.00	0.00	2 281.50	0.00
2	1	АвтоЛенСнаб ООО	0.00	0.00	56 080.80	2 783.00	0.00	0.00	53 492.80
3	171	БОНУС1	0.00	0.00	0.00	0.00	0.00	0.00	0.00
4	26	Березина Г.М.	0.00	0.00	1 000 000.00	0.00	0.00	0.00	1 000 000.00
5	32	Буркиг Сэйфти ТОО	0.00	10 159.15	0.00	3 926.30	0.00	14 085.45	0.00
6	24	Гранит ЗАО	0.00	0.00	0.00	0.00	0.00	0.00	0.00
7	23	Кравец ВВ	0.00	0.00	0.00	0.00	0.00	0.00	0.00
8	25	Первый Легион ООО	0.00	0.00	0.00	0.00	0.00	0.00	0.00
9	27	СТК Шанс-Трэйд ООО	0.00	0.00	0.00	0.00	0.00	0.00	0.00
10	173	Татьяна	0.00	0.00	0.00	0.00	0.00	0.00	0.00
11	28	Ю-Микс ООО	0.00	0.00	0.00	0.00	0.00	0.00	0.00
12	170	тттг	0.00	0.00	0.00	0.00	0.00	0.00	0.00
ИТОГО:			0.00	12 440.65	1 056 080.80	6 709.30	0.00	16 366.95	1 053 492.80

Настройки печати... Дополнительно >> **Просмотр** Печатасть(F5) **Отмена**

Рис. 40

Описание граф отчета.

Сальдо на начало периода: Дебет — долг контрагент на начало периода;

Кредит — предоплата контрагента (деньги на счету).

Оборот за период: Дебет — расход (сколько всего было отпущено топлива),

Кредит - не используется.

Сальдо на конец периода: Дебет — долг на конец периода;

Кредит — деньги на счету на конец периода.

7. Операции с КМАЗС.

7.1. Выбор категории цен для АЗС

В КМАЗС-БИЗНЕС можно настроить для каждого КМАЗС свою категорию цен. Для этого нажмите кнопку «Операции с КМАЗС» появится окно со списком КМАЗС (рис.41). Выберите КМАЗС и нажмите кнопку «Выбрать категорию цен АЗС».

В открывшемся окне (рис.42) выберите категорию и нажмите «Выбрать». В поле «Категория цен АЗС» появится выбранная для данного КМАЗС категория. Можно добавить новую категорию и задать ее для выбранного КМАЗС (рис.42).

Примечание. Для КМАЗС обязательно должна быть выбрана категория цен, иначе при обмене КМАЗС-ОФИС с КМАЗС выдастся соответствующая ошибка.



Рис. 41



Рис. 42

7.2. Обмен данными с КМАЗС.

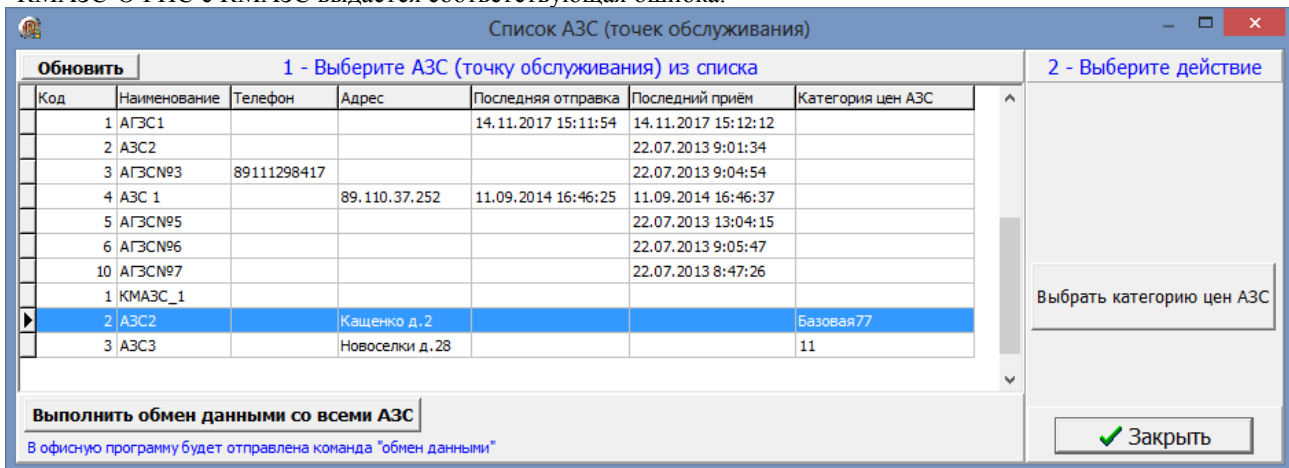
При необходимости можно запустить обмен со всеми КМАЗС из ПО «КМАЗС-БИЗНЕС». Для этого нажмите кнопку «Выполнить обмен по всем АЗС». Для просмотра описания процедуры обмена нажмите на «?», появится справка (рис.43).

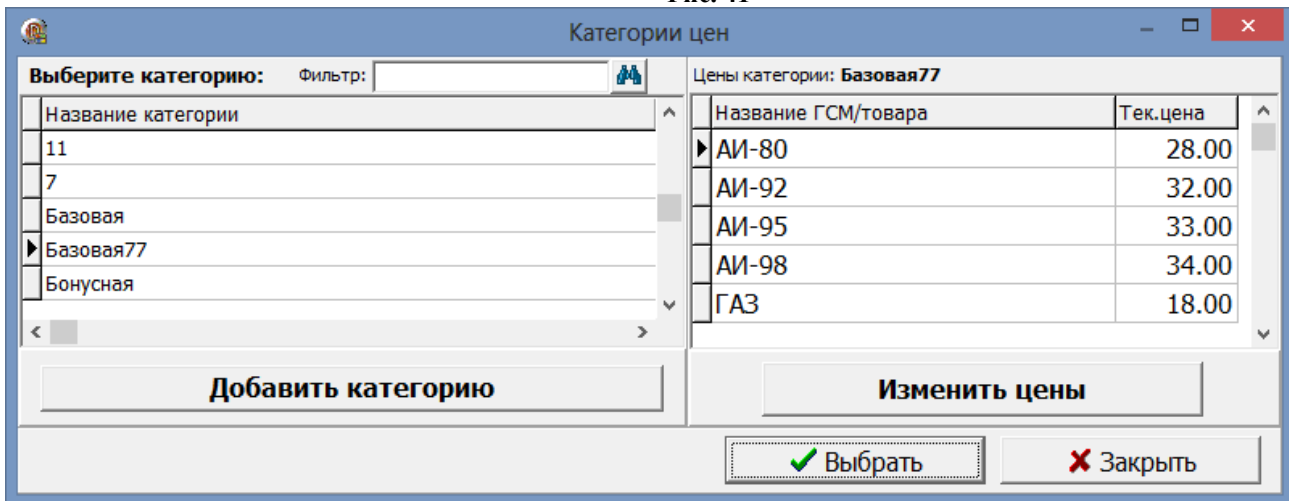

Рис. 43

ПРИЛОЖЕНИЕ 1. Программное обеспечение КМАЗС-БИЗНЕС позволяет:

1. Вести валютный и топливные счета клиентов:

- 1.1 Вносить денежные средства на валютный счет организации;
- 1.2 Распределять средства с валютного счета на топливные в соответствии с действующим ценовым тарифом и обратно в соответствии с ценой остатка на топливном счете;
- 1.3 Автоматически списывать средства со счетов ;
- 1.4 Автоматически пересчитывать цены при обработке транзакций, а также производить списание со счетов при обработке таких транзакций; при этом в первую очередь списание выполняется с топливных счетов (по ценам, действующим в момент распределения средств на топливные счета), а при отсутствии средств на топливных счетах - с валютного счета (по текущим ценам);
- 1.5 Контролировать остатки на счетах и автоматически блокировать обслуживание контрагентов при недостаточном количестве средств на счете;
- 1.6 Выставлять клиентам счёта на оплату и автоматически отсылать по электронной почте;

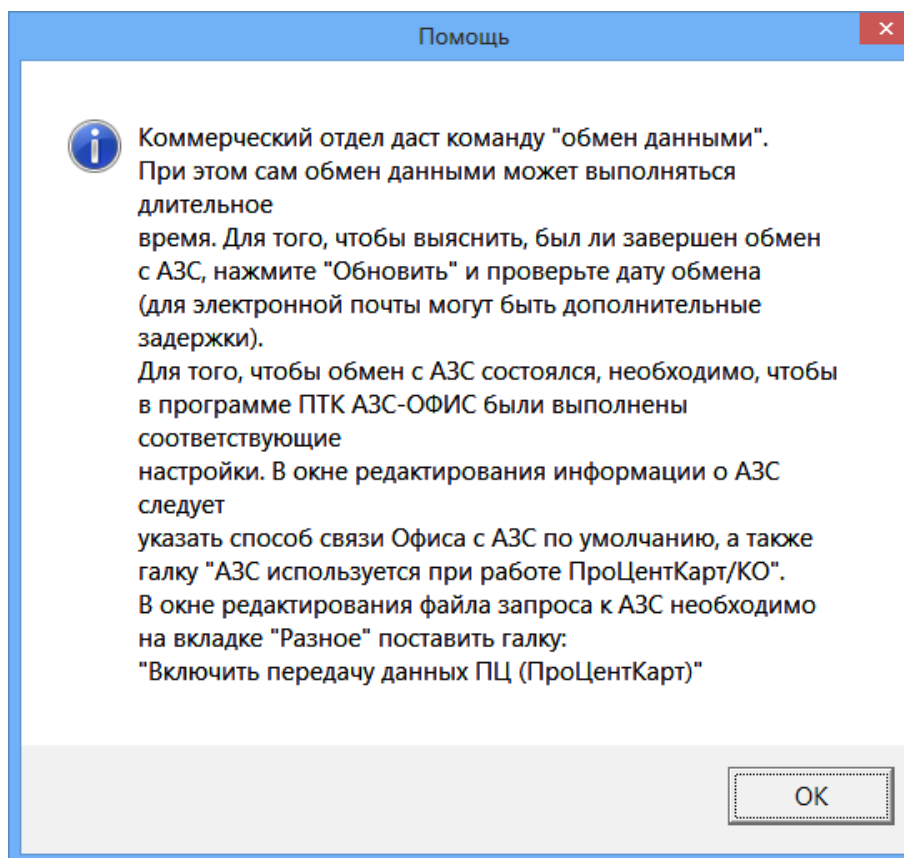
2. Формировать необходимую отчетную документацию:

- 2.1 История изменения счета контрагента;
- 2.2 Оборот по услугам по контрагентам;
- 2.3 Оборот по услугам по точкам обслуживания;
- 2.4 Оборот по услугам по контрагентам и точкам обслуживания;
- 2.5 Оборот по контрагентам по точкам обслуживания и услугам;
- 2.6 Оборот по услугам по точкам обслуживания и контрагентам;
- 2.7 Отчет по операциям с картами контрагента, показывающий каждую операцию, приводящую к увеличению либо уменьшению средств на счете;
- 2.8 Оборотно-сальдовая ведомость, позволяющая быстро найти должников;
- 2.9 Отчеты по состоянию черного списка карт;
- 2.10 Реализация по контрагентам;
- 2.11 История изменения лимитов;

Примечание. Построение отчетов по КМАЗС-БИЗНЕС доступно через систему ВЕБ-Офис КМАЗС (требуется соответствующая опция в ключе защиты);

3. Осуществлять дополнительные функции:

- 3.1 Быстрый просмотр состояния счетов контрагентов и ценовых тарифов;
- 3.2 Быстрый поиск контрагента по наименованию, ИНН, адресу и номеру карты;
- 3.3 Гибкая настройка ценовых тарифов с указанием срока начала действия новых цен в соответствии с условиями договора;
- 3.4 Корректировка цен транзакций за указанный период;
- 3.5 Быстрое внесение контрагентов в черный список (и изъятие их оттуда);
- 3.6 Автоматический обмен с КМАЗС при блокировке / разблокировке контрагента;

4. Осуществлять взаимодействие с 1С:

- 4.1 Обработка текстового файла с платежами контрагентов, сформированного с помощью 1С УПП;
- 4.2 Выгрузка реализации топлива за период в разрезе контрагентов, топлива и точек обслуживания в DBF-файл (доступен режим «Детализация» с выводом информации по каждой транзакции);

5. Личный кабинет позволяет клиенту:

- 5.1 Осуществлять доступ к информации по своей организации с помощью Интернет-браузера на любом устройстве (компьютер, ноутбук, планшет, смартфон);
- 5.2 Выставлять себе счёт на оплату (Предоплата за ГСМ) на заданную сумму;
- 5.3 Заблокировать / разблокировать карту;
- 5.4 Изменить лимиты на карте;

ПРИЛОЖЕНИЕ 2. ЛИЧНЫЙ КАБИНЕТ КОНТРАГЕНТА КМАЗС-БИЗНЕС

На базе КМАЗС-Офис (версии 3.03 и выше), ПО «КМАЗС-БИЗНЕС» и опции «Личный кабинет для ПО КМАЗС-БИЗНЕС» можно организовать, настроить и запустить «ЛИЧНЫЙ КАБИНЕТ КЛИЕНТА КМАЗС-БИЗНЕС».

Внимание. Личный кабинет для ПО «КМАЗС-БИЗНЕС» основан на опции «Личный кабинет клиента коммерческого отдела», поэтому новый функционал будет добавляться в оба продукта. Учётные записи пользователей личного кабинета следует настраивать с помощью ПО «КМАЗС-БИЗНЕС».

Личный кабинет позволяет клиенту:

- просмотреть остатки на счетах организации,
- посмотреть текущие цены ГСМ,
- выставить счёт на оплату,
- заблокировать любого водителя,
- изменить лимиты,
- сформировать необходимые отчёты.

Устанавливается на компьютере с программой «КМАЗС-Офис», либо на другом компьютере в локальной сети. Требуется дополнительные настройки в ПО КМАЗС-БИЗНЕС (в окне «Информация о контрагенте [изменение/просмотр] на закладке «WEB»).

Зайти в ЛИЧНЫЙ КАБИНЕТ КЛИЕНТА КМАЗС-БИЗНЕС и посмотреть отчет можно с любого компьютера, где есть интернет.

1. Последовательность действий при настройке ЛИЧНОГО КАБИНЕТА КЛИЕНТА КМАЗС-БИЗНЕС.

1) Обновите КМАЗС-Офис до версии 3.03 или выше, установите ПО «Личный кабинет клиента» КМАЗС-БИЗНЕС с помощью инсталлятора. КМАЗС-БИЗНЕС.

2) Выполните настройки ИИС и WEB-Офис КМАЗС согласно инструкции УСТАНОВКА И НАСТРОЙКА СИСТЕМЫ «ВЕБ-ОФИС КМАЗС».

3) В программе КМАЗС-БИЗНЕС задайте пользователей (логин, пароль), которые будут использовать ЛИЧНЫЙ КАБИНЕТ КЛИЕНТА (рис.1).

4) Запустите «КМАЗС WEB-Офис» под настроенным контрагентом, введите логин и пароль.

2. Настройка пользователей личного кабинета клиента КМАЗС-БИЗНЕС .

В окне «Контрагенты» выберите организацию и в меню «Контрагенты» выберите «Изменить». В открывшемся окне щелкните мышкой на закладке «WEB» и в появившемся окне нажмите кнопку «Добавить» (рис.1). Введите данные пользователя личного кабинета (введите Ф.И.О., логин, пароль,) (рис.2).

Для сохранения изменений нажмите «Ок» (Рис.2).



Рис.1

Информация об учётной записи [изменение / просмотр]

ФИО: АДМИНИСТРАТОР ID: 1

e-mail: Может потребоваться при рассылке оповещений (например при блокировке контрагента или его карт)

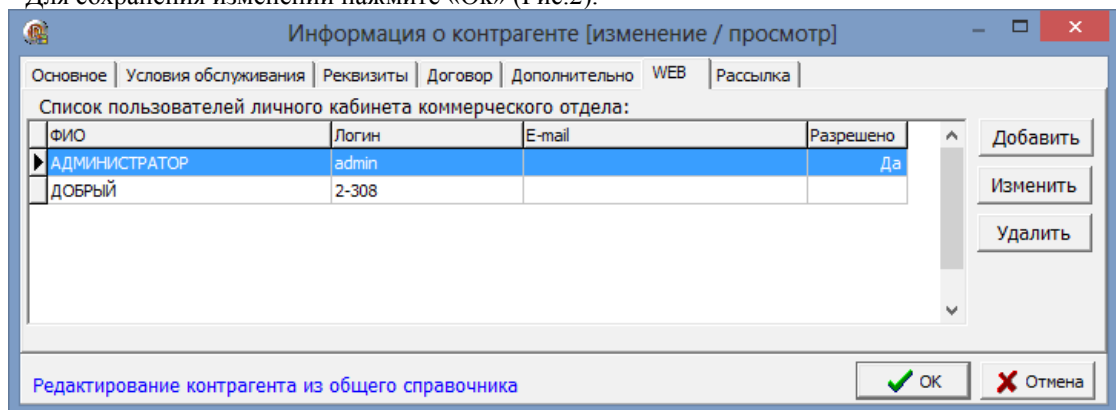
Данные для авторизации в личном кабинете WEB-офиса

Логин: Пароль:

Заблокирован

Разрешения

- Разрешить добавление новых учетных записей через WEB
- Разрешить управление картами
- Разрешить изменение лимитов
- Разрешить операции с чёрным списком

Рис.2

3. Возможности личного кабинета КМАЗС-БИЗНЕС

3.1. Просмотр информации о контрагенте

Личный кабинет КМАЗС-БИЗНЕС под учетной записью организации позволяет:

1. Поиск по номеру карты или по владельцу карты (рис.4);
2. Просмотр информации о контрагенте (ИНН, адрес, телефон);
3. Просмотр информации о текущих остатках топлива контрагента;
4. Просмотр информации о текущих ценах на топливо;
5. Просмотр доступных отчетов контрагента;
6. Добавление или удаление учетных записей пользователей;
7. Управление картами:
 - изменение лимитов,
 - выполнение операций с черным списком,
 - изменение информации о держателе.
8. Выставление счетов на предоплату контрагентам.

Для входа в Личный кабинет КМАЗС-БИЗНЕС запустите Internet Explorer (либо любой другой Веб-браузер). В адресной строке Веб-браузера наберите http://localhost/azs/index_cabinet.htm. На экране появится окно (рис. 3), в котором введите логин, пароль, выберите «Учетную запись организации» и нажмите кнопку «Войти». На экране появится окно «Личный кабинет для клиентов КО».



Рис.3



Рис.4

На закладке «Текущие остатки» можно посмотреть остатки топлива контрагента на топливных счетах на данный момент времени (рис.4а).

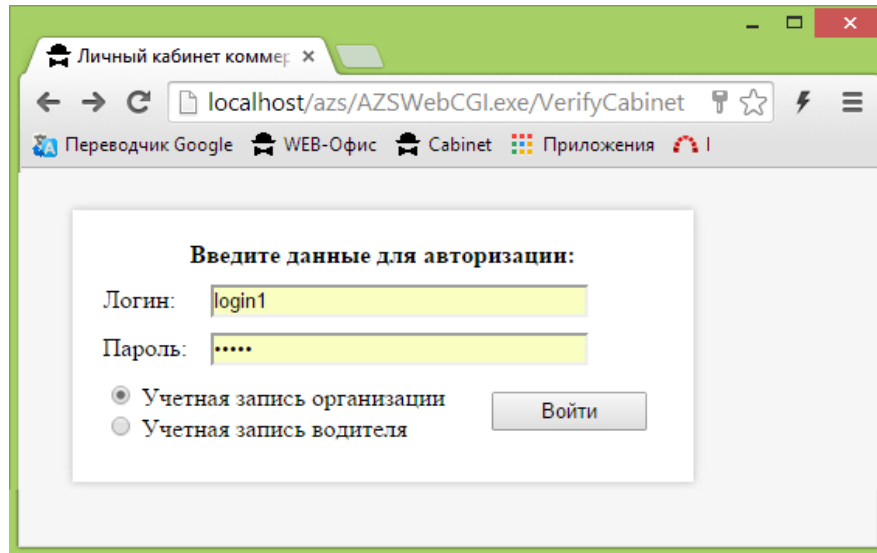
На закладке «Текущие цены» можно посмотреть действующие договорные цены контрагента (рис.4б).

Обновить	
Топливо	Остаток
Валюта	18285.74
АИ-80	2.00
АИ-92	5.00
АИ-95	1.00
ПластКарты	197.00

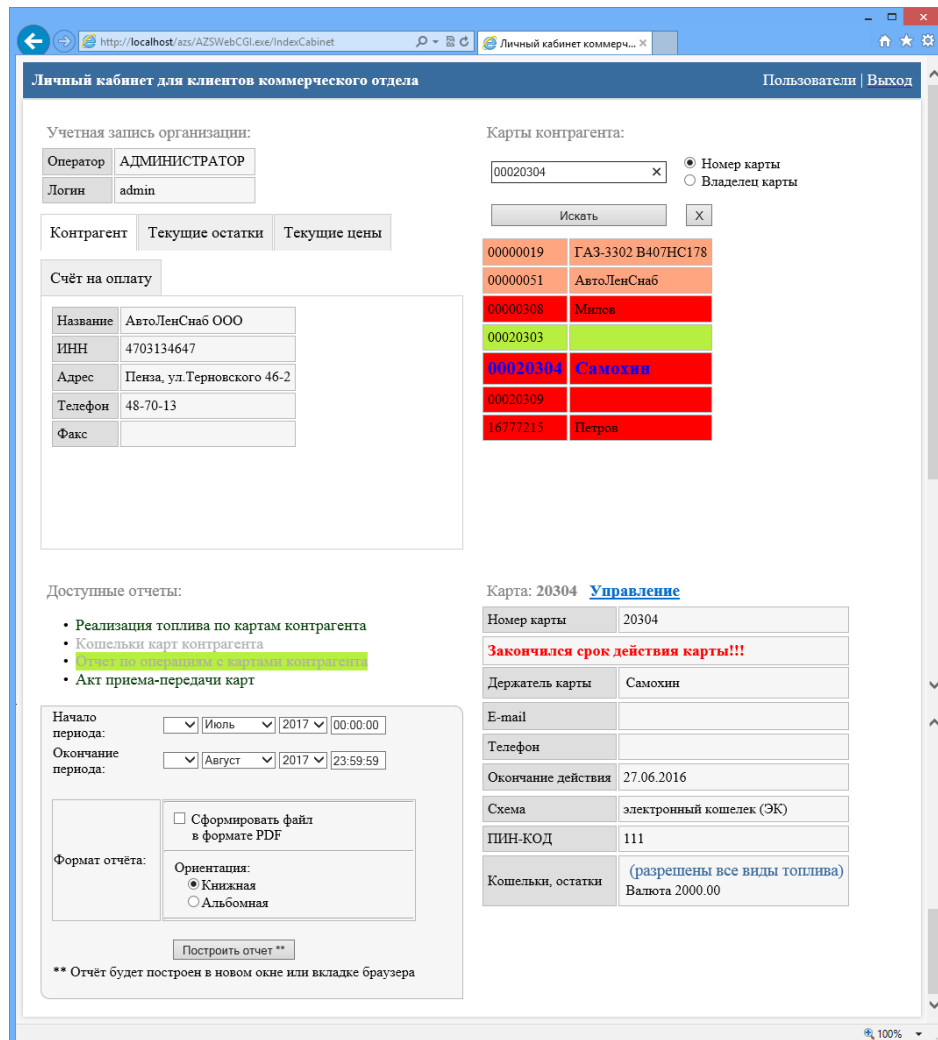
Топливо	Цена
АИ-80	28.00
АИ-92	32.00
АИ-95	33.00
АИ-98	34.00
ГАЗ	18.00
ДТ	33.00



Рис.5

Для просмотра информации по карте левой кнопкой мыши выберите карту. Под списком карт появится окно с информацией по выбранной карте (рис.5).

Для управления картами (изменения лимитов, выполнения операций с черным списком) выполните щелчок мыши на

Управление

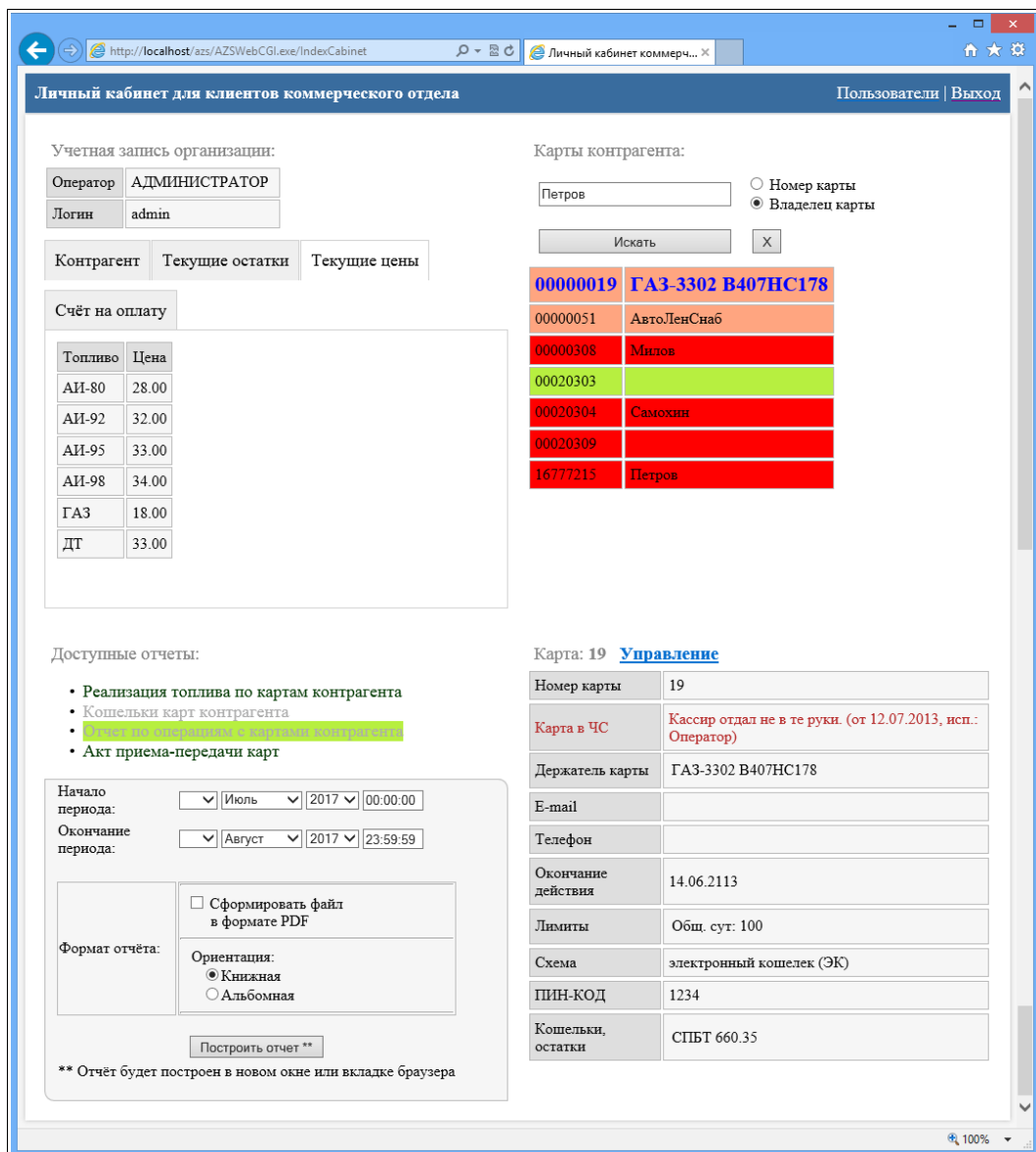
Таблица с информацией по выбранной карте перейдет в режим редактирования параметров (рис.5а).

Карта: 19

Номер карты	19	разблокировать
Карта в ЧС	Кассир отдал не в те руки. (от 12.07.2013, исп.: Оператор)	
Держатель карты	ГАЗ-3302 В407НС178	Изменить
Е-mail		
Телефон		
Окончание действия	14.06.2113	
Лимиты	Общ. сут: 100 изменить	
Схема	электронный кошелек (ЭК)	
ПИН-КОД	1234	
Кошельки, остатки	Добавить новый кошелек	
	Кошелёк	Остаток Управление
	СПБТ	660.35 изменить , удалить

Рис.5а

Для изменения лимитов нажмите на «[Изменить](#)» появится окно, в котором наберите новое значение лимита и нажмите «Ок», появится окно подтверждения выполнения операции изменения лимита. Для блокировки карты нажмите «[Заблокировать](#)».

Внимание. В сутки можно изменять лимиты не более трех раз.



Рис.6

Примечание. Карты, у которых заканчивается срок действия подсвечиваются оранжевым цветом. Карты, у которых закончился срок действия подсвечиваются красным цветом.

Для просмотра отчета в поле «Доступные отчеты» выберите нужный отчет, задайте параметры и нажмите кнопку построить. На экране появится отчет, сформированный по заданным параметрам (рис.7).

Примечание. Номер карты можно ввести вручную или выбрать из списка карту, для которой хотите построить отчет.

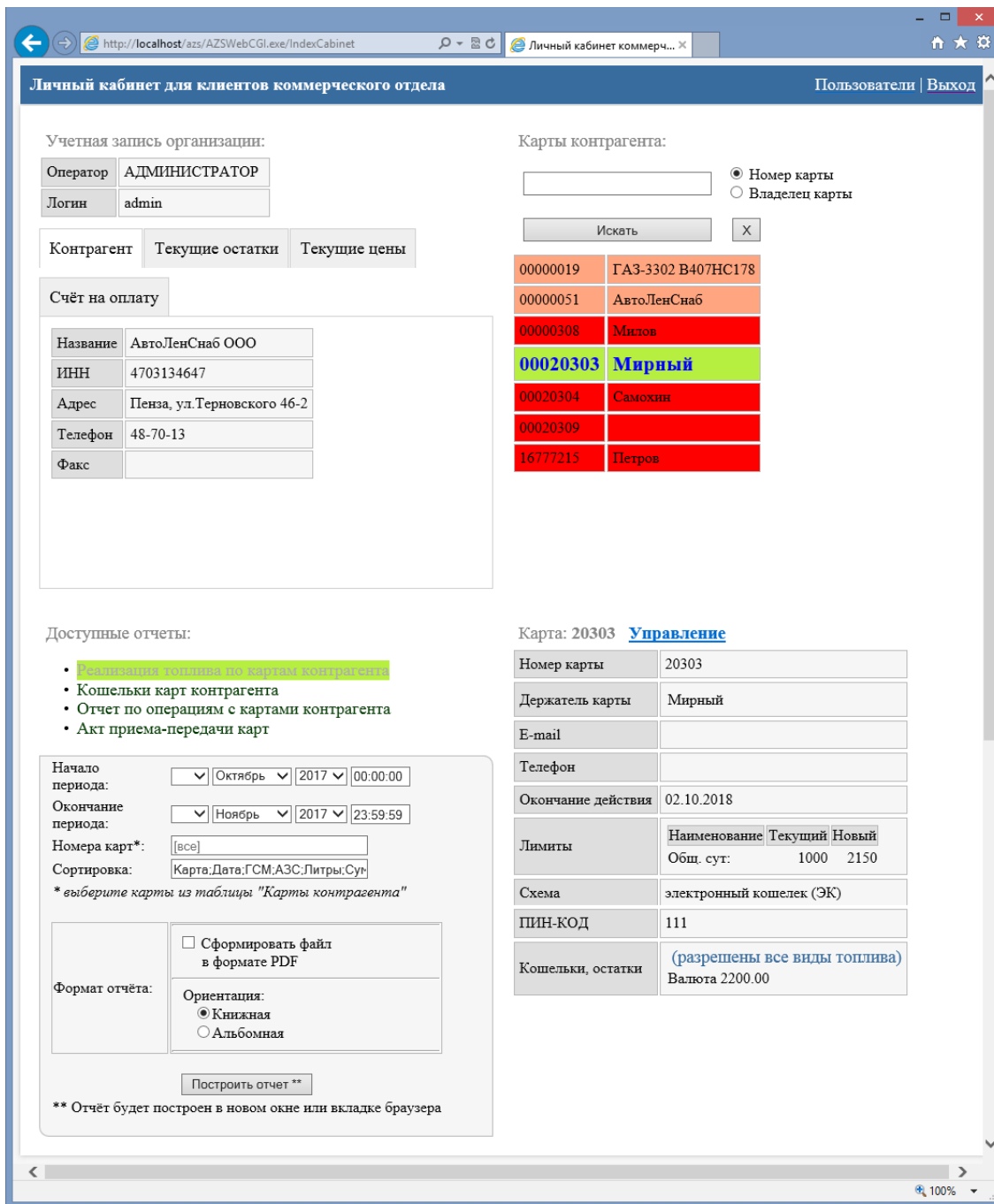
Личный кабинет для клиентов коммерческого отдела Пользователи | Выход

Учетная запись организации:

Оператор	АДМИНИСТРАТОР
Логин	admin

Контрагент Текущие остатки Текущие цены

Счёт на оплату

Название	АвтоЛенСнаб ООО
ИНН	4703134647
Адрес	Пенза, ул.Терновского 46-2
Телефон	48-70-13
Факс	

Карты контрагента:

00000019	ГАЗ-3302 В407НС178
00000051	АвтоЛенСнаб
00000306	МИЛОВ
00000308	Милов
00020303	
00020304	Самохин
00020309	
16777215	Петров

Доступные отчеты:

- **Реализация топлива по картам контрагента**
- Кошельки карт контрагента
- Отчет по операциям с картами контрагента
- Акт приема-передачи карт

Карта: 306 [Управление](#)

Номер карты	306
Держатель карты	милов
E-mail	
Телефон	
Окончание действия	25.03.2116
Схема	электронный кошелек (ЭК)
ПИН-КОД	222
Кошельки, остатки	Валюта 1764.62 (разрешены все виды топлива)

Начало периода: 28 Январь 2017 00:00:00
 Окончание периода: 28 Февраль 2017 23:59:59
 Номера карт*: [все]
 Сортировка: Карта,Дата,ГСМ;АЗС;Литры;Сум
 * выберите карты из таблицы "Карты контрагента"

Формат отчёта: Сформировать файл в формате PDF
 Ориентация: Книжная Альбомная

** Отчёт будет построен в новом окне или вкладке браузера

Рис.7

Пример отчета реализация топлива по картам контрагента, сформированный в формате .PDF (рис.7а).

WebOfficeKORep67D170228T161019.pdf - Adobe Reader

Файл Редактирование Просмотр Окно Справка

1 / 1 65.8%

Инструменты Подписание Комментарии

Время печати: 28.02.2017 16:10:19

Отчет по реализации топлива по картам контрагента
Авто.ТенСнаб ООО
за период с 28.01.2017 00:00:00 по 28.02.2017 23:59:59

№	Номер карты	Владелец	Дата отлива	АЗС	ГСМ	Цена	Кол-во	Сумма	Прим.
1	625500100000306	мллов	01.02.2017 15:58:57	АГЭС1	Валюта	31.00	3.00	93.00	
2	625500100000306	мллов	01.02.2017 15:59:29	АГЭС1	Валюта	25.00	10.00	250.00	
Итого:						Валюта	13.00	323.00	
Итого:						Валюта	13.00	323.00	
ИТОГО:							13.00	323.00	

Рис.7а

Пример отчета по кошелеккам карт контрагента (рис.8).

localhost/azs/AZSWebCGI.exe/GetKORepoorts

Время печати: 13.10.2014 16:32:51

Кошелекки карт клиента
[11821] Контерра+ ООО* затраты
за период с 13.09.2013 00:00:00 по 13.10.2014 23:59:59

Услуга	Остаток на начало	Начислено	Списано	Расход	Остаток на конец	Ожид. ОП	Лимит	Текущий остаток	Последний отлив
1. Карта: 0706-001-00000001 (ЭК) Держатель: Уфимцев Д.Б.									
Общие лимиты: 450 (М)									
Валюта	0.00	0.00	0.00	0.00	0.00	0.00			
НОРМАЛЬ 80	0.00	0.00	0.00	0.00	0.00	0.00			
РЕГУЛЯР 92	0.00	0.00	0.00	0.00	0.00	0.00			
ДТ ЕВРО л	0.00	0.00	0.00	0.00	0.00	0.00			
ДТз	0.00	0.00	0.00	0.00	0.00	0.00			
ДТ ЕВРО	0.00	0.00	0.00	0.00	0.00	0.00			
ГАЗ	0.00	0.00	0.00	0.00	0.00	0.00			
ЕВРО ПРЕМИУМ 95	0.00	0.00	0.00	0.00	0.00	0.00			
ЕВРО СУПЕР 98	0.00	0.00	0.00	0.00	0.00	0.00			
2. Карта: 0706-001-00000002 (ЭК) Держатель: Уфимцев Д.Б.									
Общие лимиты: 450 (М)									
РЕГУЛЯР 92	0.00	0.00	0.00	0.00	0.00	0.00			
3. Карта: 0706-001-00000101 (ЛС) Держатель: Голубцов А.С. ТЕСТ									
Общие лимиты: 10 (С)									
РЕГУЛЯР 92	0.00	0.00	0.00	0.00	0.00	0.00		-5.00	-2.00 от 29.10.13 13:33
4. Карта: 0706-001-00000102 (ЛС) Держатель: Уфимцев Д.Б. ТЕСТ									
Общие лимиты: 20 (С)									
РЕГУЛЯР 92	0.00	0.00	0.00	0.00	0.00	0.00			0.00 от 04.09.13 17:20
5. Карта: 0706-001-00000103 (ЛС) Держатель: Голубцов А.С. Тест Лимит									
Общие лимиты: 10 (С)									
РЕГУЛЯР 92	0.00	0.00	0.00	0.00	0.00	0.00			0.00 от 04.09.13 17:08
6. Карта: 0706-001-00000105 (ЛС) Держатель: Уфимцев Д.Б. Затратная									
Общие лимиты: 450 (М)									
Валюта	0.00	0.00	0.00	0.00	0.00	0.00			
РЕГУЛЯР 92	0.00	0.00	0.00	1 959.86	-1 959.86	0.00		-1 110.70	-1.00 от 28.07.14 15:33
ЕВРО ПРЕМИУМ 95	0.00	0.00	0.00	1 639.04	-1 668.96	0.00		-669.36	40.00 от 04.07.14 19:01
РЕГУЛЯР 92 OZON	0.00	0.00	0.00	343.64	-343.64	0.00		-343.64	-2.93 от 02.07.14 14:36

Рис.8

Пример отчета по операциям с картами контрагента (рис.8а).

Отчет по операциям с картами контрагента
[11821] Контерра+ ООО* затраты
за период с 13.09.2013 00:00:00 по 13.10.2014 23:59:59

№ п/п	Время операции	Код-во	Счет	Сумма	АЗС	Операция	Схема
1	30.09.2013 09:09:02	-2,00	РЕГУЛЯР 92	-63,60	АЗС № 150	Списание со счета 0706-001-00000105	ЛС
2	30.09.2013 09:09:28	-2,00	РЕГУЛЯР 92	-63,60	АЗС № 150	Списание со счета 0706-001-00000105	ЛС
3	01.10.2013 16:18:45	-2,00	РЕГУЛЯР 92	-63,60	АЗС № 150	Списание со счета 0706-001-00000105	ЛС
4	02.10.2013 09:55:46	-30,00	РЕГУЛЯР 92	-954,00	АЗС № 08	Списание со счета 0706-001-00000133	ЛС
5	02.10.2013 11:12:16	-20,00	РЕГУЛЯР 92	-636,00	АЗС № 16	Списание со счета 0706-001-00000116	ЛС
6	02.10.2013 13:23:31	-20,00	РЕГУЛЯР 92	-636,00	АЗС № 01	Списание со счета 0706-001-00000134	ЛС
7	02.10.2013 13:31:32	-5,00	РЕГУЛЯР 92	-159,00	АЗС № 46	Списание со счета 0706-001-00000150	ЛС
8	02.10.2013 15:56:43	-50,00	РЕГУЛЯР 92	-1 590,00	АЗС № 22	Списание со счета 0706-001-00000124	ЛС
9	02.10.2013 17:29:32	-15,00	РЕГУЛЯР 92	-477,00	АЗС № 06	Списание со счета 0706-001-00000132	ЛС
10	03.10.2013 09:16:12	-2,00	РЕГУЛЯР 92	-63,60	АЗС № 150	Списание со счета 0706-001-00000105	ЛС
11	03.10.2013 09:18:46	2,00	РЕГУЛЯР 92	63,60	АЗС № 150	Возврат на счет 0706-001-00000105	ЛС
12	03.10.2013 09:19:14	-2,00	РЕГУЛЯР 92	-63,60	АЗС № 150	Списание со счета 0706-001-00000105	ЛС
13	03.10.2013 09:19:54	2,00	РЕГУЛЯР 92	63,60	АЗС № 150	Возврат на счет 0706-001-00000105	ЛС
14	03.10.2013 12:27:56	-10,00	РЕГУЛЯР 92	-318,00	АЗС № 44	Списание со счета 0706-001-00000109	ЛС
15	03.10.2013 12:55:10	-10,00	РЕГУЛЯР 92	-318,00	АЗС № 03	Списание со счета 0706-001-00000112	ЛС
16	03.10.2013 14:44:54	-30,00	ЕВРО СУПЕР 98	-1 071,00	АЗС № 31	Списание со счета 0706-001-00000121	ЛС
17	03.10.2013 15:41:10	-16,00	РЕГУЛЯР 92	-508,80	АЗС № 04	Списание со счета 0706-001-00000139	ЛС
18	03.10.2013 18:02:24	-33,09	РЕГУЛЯР 92	-1 052,26	АЗС № 15	Списание со счета 0706-001-00000115	ЛС
19	03.10.2013 19:11:27	-40,00	РЕГУЛЯР 92	-1 272,00	АЗС № 29	Списание со счета 0706-001-00000107	ЛС
20	03.10.2013 19:13:50	-20,00	РЕГУЛЯР 92	-636,00	АЗС № 26	Списание со счета 0706-001-00000118	ЛС
41	07.10.2013 11:51:01	-40,00	ДТ ЕВРО	-1 396,00	АЗС № 16	Списание со счета 0706-001-00000555	ЛС

Рис.9

3.3. Последовательность действий при выставлении счетов через личный кабинет.

1. Установить ПО «Личный кабинет клиента» с помощью инсталлятора ПО «КМАЗС-БИЗНЕС»
2. В КМАЗС-БИЗНЕС в окне настроек на вкладке "Глобальные настройки" должна стоять галка "Разрешить выставлять счета через личный кабинет"
3. В КМАЗС-БИЗНЕС в окне редактирования информации о контрагенте на вкладке "Рассылка" должна стоять галка "Через личный кабинет".
4. Авторизоваться в личном кабинете под учетной записью контрагента(у организации должна стоять галка "Через личный кабинет").
5. Рядом со вкладками "Контрагент", "Текущие остатки", "Текущие цены" появится вкладка "Счёт на оплату" (рис.10).



Рис.10

В ней выводится список выставленных счетов за последние 12 месяцев. Также выводится рекомендуемая сумма к оплате, вычисляемая как сумма платежей за последние 2 месяца. После того, как сумма к оплате будет введена и пользователь нажмет "Оформить счёт", новый счёт на оплату будет сформирован и откроется на новой вкладке браузера (рис.11).

Дата и время подготовки документа: 29.07.2015 09:44:24

образец заполнения платёжного поручения

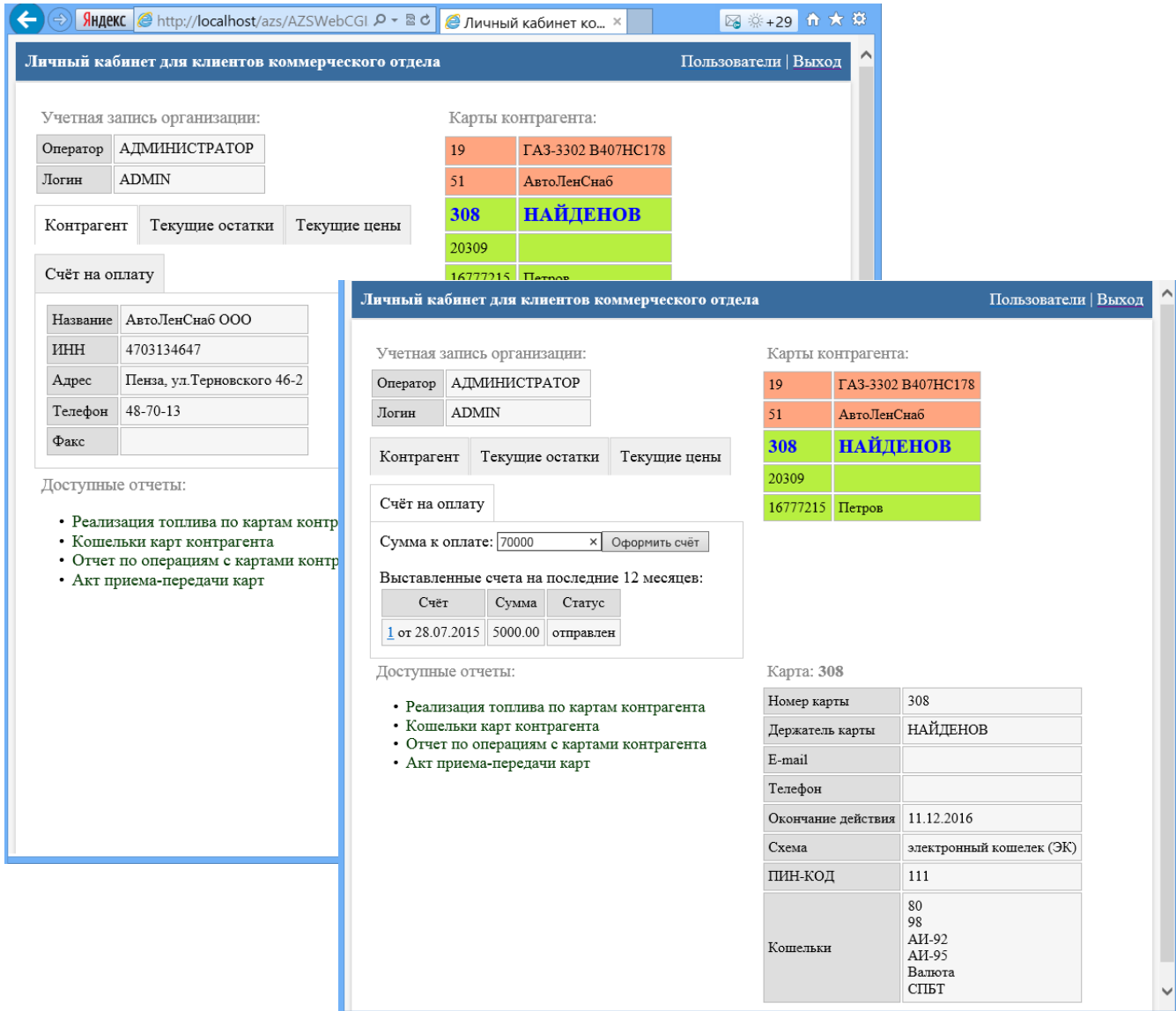
СБЕРБАНК		БИК	888888888
Банк получателя		Сч. №	55555555555555555555
ИНН 000000000000	КПП 000000000	Сч. №	22222222222222222222
АФ "Хилсон Дивижн ЛТД"		Получатель	

ВНИМАНИЕ!
При оплате в назначении платежа в платёжном поручении
Обязательно указывать Номер, дату договора!

Счёт на оплату № 2 от 29 Июль 2015

Поставщик: АФ "Хилсон Дивижн ЛТД", ИНН 000000000000, КПП 000000000, Пенза, ул.Петровского, тел.: 40-48-12, факс:

Покупатель: АвтоЛенСнаб ООО, ИНН 4703134647 КПП 470301001, Пенза, ул.Терновского 46-2, тел.: 48-70-13

Основание: Договор №1 от 18 Май 2015

№	Товары (работы, услуги)	Кол-во	Ед.	Цена	Сумма НДС	Сумма
1	Предоплата за ГСМ	1	шт.	70 000.00	10 677.97	70 000.00
Итого:						70 000.00
В том числе НДС:						10 677.97
Всего к оплате:						70 000.00

Всего наименований 1, на сумму 70 000.00 руб.
Семьдесят тысяч рублей 00 копеек

Руководитель _____ должность _____ подпись _____ расшифровка подписи _____

Главный бухгалтер _____ должность _____ подпись _____ расшифровка подписи _____

Рис.11

Пользователь может просмотреть любой счёт за последние 12 месяцев.

